

Stemmi dell'Ospedale di S. Maria della Misericordia di Perugia

Azienda Ospedaliera di Perugia

Direzione Generale e Sede Ammin.va: Piazzale Menghini, 8/9 – 06129 PERUGIA
Sede Legale: Ospedale S. Maria della Misericordia – S. Andrea delle Fratte – 06156 PERUGIA
Part. IVA 02101050546 – tel.: 075/5781 – Sito Internet: www.ospedale.perugia.it
PEC: aosp.perugia@postacert.umbria.it

DELIBERAZIONE DEL DIRETTORE GENERALE

n. 0000443 del 29/12/2025

adottata in Perugia

OGGETTO:

APPROVAZIONE DEL BILANCIO PREVENTIVO TECNICO ECONOMICO DELL'ANNO 2026.

Ufficio Proponente: ECONOMICO FINANZIARIO
Istruttore della pratica: LAURA CECCARELLI
Responsabile del procedimento: LAURA CECCARELLI
Dirigente dell'Ufficio Proponente: LAURA CECCARELLI
La Delibera comporta costi: No
Modalita' di Pubblicazione: Integrale

VISTA la proposta n. 0001463 del 29/12/2025 a cura di ECONOMICO FINANZIARIO
hash.pdf (SHA256): 041d37a051c01ab1f8df5b455eda839c5eb59574e088e49f0f87d179ca740ded
firmata digitalmente da: LAURA CECCARELLI
che ne attesta la regolarita' dell'iter istruttorio

LA DIRETTRICE SANITARIA (o suo sostituto): SIMONA CAROSATI
Parere: FAVOREVOLE

LA DIRETTRICE AMMINISTRATIVA (o suo sostituto): MARIA CHIARA INNOCENTI
Parere: FAVOREVOLE

DELIBERA

Di fare integralmente propria la menzionata proposta che allegata al presente atto ne costituisce parte integrante e di disporre così come in essa indicato, avendone acquisito i pareri

IL DIRETTORE GENERALE
ANTONIO D'URSO*

* Documento sottoscritto con firma digitale



Stemma dell'Ospedale di S. Maria della Misericordia di Perugia

Azienda Ospedaliera di Perugia

Direzione - Sede legale: Ospedale Santa Maria della Misericordia di Perugia
Piazzale Giorgio Menghini 8/9 – Sant'Andrea delle Fratte – 06129 PERUGIA
Partita IVA/ CF 02101050546 – TEL. 075.5781
PEC aosp.perugia@postacert.umbria.it SITO WEB www.ospedale.perugia.it

DIREZIONE ECONOMICO FINANZIARIO

OGGETTO: Approvazione del Bilancio preventivo tecnico economico dell'anno 2026.

VISTO il Decreto Legislativo 23 giugno 2011, n. 118 e s.m.i., recante “Disposizioni in materia di armonizzazione dei sistemi contabili e degli schemi di bilancio delle Regioni, degli enti locali e dei loro organismi”, ed in particolare il Titolo II concernente i principi contabili generali ed applicati per il settore sanitario;

VISTO, in particolare, l'art. 25 del citato D.Lgs. n. 118/2011, che prevede che il Bilancio preventivo economico annuale delle Aziende sanitarie includa il conto economico preventivo, il piano dei flussi di cassa prospettici, il conto economico dettagliato secondo il modello CE di cui al D.M. 13/11/2007 e s.m.i., nonché la nota illustrativa, la relazione del Direttore Generale ed il piano degli investimenti, ed è corredato dalla relazione del Collegio Sindacale;

VISTO il Protocollo Regionale n. 2025-0238622 del 04/12/2025 (prot. aziendale n. 107766 del 04/12/2025), avente ad oggetto “Indirizzi vincolanti alle Aziende Sanitarie Regionali per la predisposizione del Bilancio di previsione per l'esercizio 2026 – Prime indicazioni”;

PRESO ATTO che il suddetto Protocollo Regionale è stato emanato nelle more della conclusione dell'iter di approvazione della Legge di Bilancio dello Stato per l'anno finanziario 2026 e per il triennio 2026–2028 e che, pertanto, il quadro finanziario delle risorse del Servizio Sanitario Regionale risulta allo stato attuale non ancora compiutamente definito, assumendo le indicazioni fornite carattere provvisorio;

CONSIDERATA la necessità di avviare comunque la programmazione economico-finanziaria dell'esercizio 2026, al fine di garantire la continuità della gestione aziendale e dell'erogazione dei livelli essenziali di assistenza, nelle more della definizione del quadro finanziario regionale definitivo;

RICHIAMATE le indicazioni contenute nel citato Protocollo Regionale per la predisposizione del Bilancio di previsione, da adottarsi in via prudenziale e provvisoria, in coerenza con le risorse ad oggi assegnate;

DETERMINATO che l'equilibrio economico-finanziario dell'Azienda costituisce vincolo ai sensi dell'art. 52, comma 4, lettera d) della Legge n. 289/2002, da intendersi riferito al riparto definitivo delle risorse in relazione agli obiettivi di programmazione sanitaria regionale assegnati;

EVIDENZIATO che il Bilancio di previsione economico 2026, ancorché di natura previsionale e programmatoria, è stato redatto nel rispetto del principio dell'equilibrio di bilancio a preventivo, reso obbligatorio dal D.Lgs. n. 118/2011 e dai principi di cui agli articoli 81 e 97 della Costituzione e ribadito dalla Sezione di Controllo della Corte dei Conti Piemonte con delibera n. 113 del 15/9/2021;

CONSIDERATO che il costo del personale non risulta allo stato completamente definibile, in quanto condizionato dalla programmazione delle assunzioni che sarà contenuta nel Piano Triennale dei Fabbisogni di Personale 2026–2028, attualmente in fase di istruttoria e da approvarsi entro il termine del 31 gennaio 2026, e che per i rinnovi contrattuali si è proceduto ad una stima prudenziale sulla base degli ultimi dati e indirizzi disponibili;

RICHIAMATI gli articoli 64 e 65 della Legge Regionale n. 11 del 09/04/2015 “Testo unico in materia di Sanità e Servizi Sociali”, che prevedono rispettivamente l'allegazione dei budget per Centri di Risorsa e aree di attività e la relazione del Collegio Sindacale al Bilancio preventivo economico;

RITENUTO necessario, pertanto, nelle more della conclusione dell'iter approvativo, al fine di consentire l'avvio dell'esercizio 2026 e garantire la continuità della gestione aziendale e dell'erogazione dei servizi sanitari, procedere all'attribuzione provvisoria dei budget economici ai Centri di Responsabilità, quale strumento tecnico-funzionale indispensabile per l'operatività del sistema di programmazione e controllo, per la gestione ordinaria degli approvvigionamenti e per il corretto funzionamento del sistema amministrativo contabile SAP, salvo modifiche a seguito di rilievi degli Organi di controllo;

EVIDENZIATO che le previsioni economiche sono state formulate sulla base del Piano dei Conti trasmesso dalla Regione Umbria con nota PEC n. 209938 dell'11/11/2019, in vigore dall'esercizio

2019, e risultano rappresentate secondo i collegamenti regionali sullo schema di bilancio di cui all'art. 26 del D.Lgs. n. 118/2011, come modificato dal Decreto del Ministero della Salute del 20/03/2013, nonché sul modello di rilevazione economica "CE" delle Aziende del Servizio Sanitario Nazionale di cui al D.M. 24/05/2019;

DATO ATTO che l'accantonamento per i lavori di somma urgenza ex art. 4 della L.R. n. 3/2010 viene quantificato in € 36.760,80;

PREMESSO che gli indirizzi regionali in materia di obiettivi di mandato assegnano alle Direzioni Generali la responsabilità del conseguimento degli obiettivi economico-finanziari annualmente definiti dalla programmazione regionale, prevedendo specifici obblighi di monitoraggio e rendicontazione, nonché l'adozione di tempestive misure correttive in caso di scostamenti rispetto agli obiettivi assegnati;

CONSIDERATO che per l'anno 2026 si rende necessario assicurare un costante e strutturato presidio dell'andamento economico-finanziario aziendale, mediante il monitoraggio sistematico mensile e trimestrale della gestione, in coerenza con il vincolo di bilancio assegnato e con gli adempimenti previsti dalla normativa e dagli accordi Stato-Regioni vigenti;

RITENUTO, infine, opportuno proseguire nel rafforzamento del sistema di controllo interno e delle attività di auditing, anche attraverso l'integrazione dei processi di monitoraggio economico-finanziario periodico, al fine di migliorare l'affidabilità dei dati, garantire la tempestiva individuazione di eventuali scostamenti e contribuire all'efficienza complessiva della spesa sanitaria aziendale;

PRECISATO che il presente provvedimento, di natura programmatica e previsionale, non comporta effetti diretti e immediati a carico del bilancio aziendale;

In considerazione di quanto esposto nel presente documento istruttorio e nei suoi allegati

SI PROPONE

- 1) Di approvare il Bilancio preventivo tecnico economico 2026 composto dal Conto Economico Preventivo, dal conto economico dettagliato secondo lo schema del CE di cui al DM 13/11/2007 e s.m.i., dal bilancio preventivo economico redatto per mastri e conti e dai budget dei Centri di

Responsabilità, quale risulta dall'allegato n. 1 che costituisce parte integrante e sostanziale del presente provvedimento.

- 2) Di prendere atto che il Bilancio Preventivo Tecnico Economico 2025 è stato redatto nel rispetto dei principi contabili stabiliti dal D.Lgs. 23 giugno 2011, n. 118 e s.m.i., ed è strutturato sulla base del Piano dei Conti trasmesso dalla Regione Umbria con nota PEC n. 209938 dell'11/11/2019, in vigore dall'esercizio 2019, secondo lo schema di bilancio di cui al medesimo decreto legislativo.
- 3) Di dare atto che il Bilancio Preventivo Tecnico Economico 2025 è stato predisposto in conformità agli indirizzi vincolanti e alle prime indicazioni fornite dalla Regione Umbria – Servizio Programmazione Economico-Finanziaria, Controllo di Gestione e Reporting delle Aziende Sanitarie Regionali – con nota prot. 2025-0238622 del 04/12/2025, nel rispetto dei vincoli in essa stabiliti per la fase programmatica iniziale e del principio del pareggio di bilancio, sulla base delle risorse disponibili e conosciute dall'Azienda al momento della predisposizione.
- 4) Di disporre che i budget economici 2026, determinati sulla base del finanziamento provvisorio assegnato dalla Regione con Protocollo Regionale n° 2025-0238622 del 04/12/2025, attribuiti ai Centri di Responsabilità siano caricati nella procedura amministrativo-contabile dell'Azienda anche al fine di non ritardare l'emissione degli ordini elettronici funzionali all'approvvigionamento dei beni e servizi necessari per l'attività assistenziale dell'esercizio 2026, salvo modifiche degli stessi in caso di rilievo da parte degli Organi di Controllo.
- 5) Di stabilire che, per l'esercizio 2026, l'andamento economico-finanziario dell'Azienda sia oggetto di monitoraggio sistematico con cadenza mensile e di verifica trimestrale, mediante l'analisi degli scostamenti rispetto al vincolo di bilancio assegnato e agli obiettivi economico-finanziari definiti dalla programmazione regionale.
- 6) Di rilevare che il Bilancio Preventivo Economico 2026 deve essere corredato, in conformità all'art. 25, comma 3 del D.Lgs 118/2011 e s.m.i, della Relazione del Collegio Sindacale.
- 7) Di trasmettere una copia del presente atto al Collegio Sindacale ai fini della redazione della prevista Relazione ed al Consiglio delle Autonomie locali ai fini della formulazione del parere di cui all'art. 9 comma 4 della L.R. n. 11 del 9/4/2015.

Il Dirigente della
SC Economico Finanziario
Dott.ssa Laura Ceccarelli

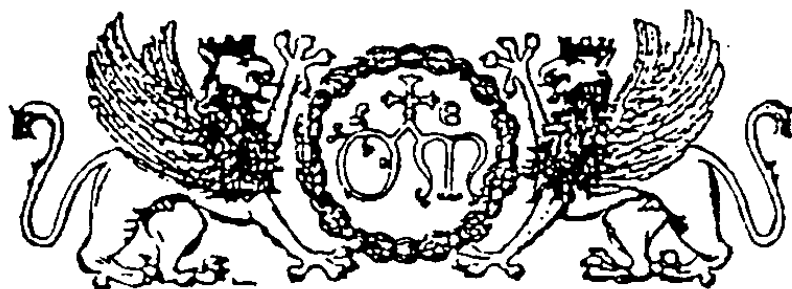

Stemmi dell'Ospedale di S. Maria della Misericordia di Perugia

AZIENDA OSPEDALIERA DI PERUGIA

BILANCIO PREVENTIVO ECONOMICO

ANNO 2026

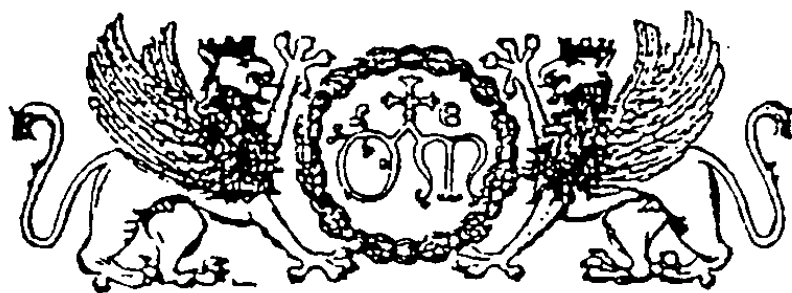

Stemma dell'Ospedale di S. Maria della Misericordia di Perugia

AZIENDA OSPEDALIERA DI PERUGIA

BILANCIO PREVENTIVO ECONOMICO

ANNO 2026

SCHEMA DEL CONTO ECONOMICO PREVENTIVO

CONTO ECONOMICO

SCHEMA DI BILANCIO <i>Decreto Interministeriale 20 Marzo 2013</i>	Anno 2026
A) VALORE DELLA PRODUZIONE	PREV. 2026
1) Contributi in c/esercizio	83.146.875,47
a) Contributi in c/esercizio - da Regione o Provincia Autonoma per quota F.S. regionale	83.146.875,47
b) Contributi in c/esercizio - extra fondo	-
1) Contributi da Regione o Prov. Aut. (extra fondo) - vincolati	-
2) Contributi da Regione o Prov. Aut. (extra fondo) - Risorse aggiuntive da bilancio a titolo di copertura L.E.A	-
3) Contributi da Regione o Prov. Aut. (extra fondo) - Risorse aggiuntive da bilancio a titolo di copertura extra L.E.A	-
4) Contributi da Regione o Prov. Aut. (extra fondo) - altro	-
5) Contributi da aziende sanitarie pubbliche (extra fondo)	-
6) Contributi da altri soggetti pubblici	-
c) Contributi in c/esercizio - per ricerca	-
1) da Ministero della Salute per ricerca corrente	-
2) da Ministero della Salute per ricerca finalizzata	-
3) da Regione e altri soggetti pubblici	-
4) da privati	-
d) Contributi in c/esercizio - da privati	-
2) Rettifica contributi c/esercizio per destinazione ad investimenti	-
3) Utilizzo fondi per quote inutilizzate contributi vincolati di esercizi precedenti	-
4) Ricavi per prestazioni sanitarie e sociosanitarie a rilevanza sanitaria	241.927.003,88
a) Ricavi per prestazioni sanitarie e sociosanitarie - ad aziende sanitarie pubbliche	213.076.054,00
b) Ricavi per prestazioni sanitarie e sociosanitarie - intramoenia	5.830.000,00
c) Ricavi per prestazioni sanitarie e sociosanitarie - altro	23.020.949,88
5) Concorsi, recuperi e rimborsi	16.880.383,50
6) Compartecipazione alla spesa per prestazioni sanitarie (Ticket)	6.161.000,00
7) Quota contributi in c/capitale imputata nell'esercizio	9.518.651,54
8) Incrementi delle immobilizzazioni per lavori interni	-
9) Altri ricavi e proventi	690.856,00
Totale A)	358.324.770,39
B) COSTI DELLA PRODUZIONE	
1) Acquisti di beni	97.847.621,95
a) Acquisti di beni sanitari	93.580.452,02
b) Acquisti di beni non sanitari	4.267.169,93
2) Acquisti di servizi sanitari	18.627.358,24
a) Acquisti di servizi sanitari - Medicina di base	-
b) Acquisti di servizi sanitari - Farmaceutica	-
c) Acquisti di servizi sanitari per assistenza specialistica ambulatoriale	-
d) Acquisti di servizi sanitari per assistenza riabilitativa	-
e) Acquisti di servizi sanitari per assistenza integrativa	-
f) Acquisti di servizi sanitari per assistenza protesica	-
g) Acquisti di servizi sanitari per assistenza ospedaliera	-
h) Acquisti prestazioni di psichiatria residenziale e semiresidenziale	-
i) Acquisti prestazioni di distribuzione farmaci File F	-
j) Acquisti prestazioni termali in convenzione	-
k) Acquisti prestazioni di trasporto sanitario	5.279.284,08
l) Acquisti prestazioni socio-sanitarie a rilevanza sanitaria	-
m) Compartecipazione al personale per att. Libero-prof. (intramoenia)	3.402.406,69
n) Rimborsi Assegni e contributi sanitari	228.563,69
o) Consulenze, collaborazioni, interinale, altre prestazioni di lavoro sanitarie e sociosanitarie	9.717.103,78
p) Altri servizi sanitari e sociosanitari a rilevanza sanitaria	-
q) Costi per differenziale Tariffe TUC	-
3) Acquisti di servizi non sanitari	41.052.062,39
a) Servizi non sanitari	39.542.491,89
b) Consulenze, collaborazioni, interinale, altre prestazioni di lavoro non sanitarie	1.425.337,91
c) Formazione	84.232,59
4) Manutenzione e riparazione	9.843.846,42
5) Godimento di beni di terzi	5.007.897,09
6) Costi del personale	157.792.610,69
a) Personale dirigente medico	52.868.167,76
b) Personale dirigente ruolo sanitario non medico	3.987.320,70
c) Personale comparto ruolo sanitario	74.527.589,99
d) Personale dirigente altri ruoli	784.628,86
e) Personale comparto altri ruoli	25.624.903,38
7) Oneri diversi di gestione	1.839.875,31
8) Ammortamenti	9.771.670,70
a) Ammortamenti immobilizzazioni immateriali	177.340,67
b) Ammortamenti dei fabbricati	5.680.460,27
c) Ammortamenti delle altre immobilizzazioni materiali	3.913.869,76
9) Svalutazione delle immobilizzazioni e dei crediti	-
10) Variazione delle rimanenze	-
a) Variazione delle rimanenze sanitarie	-
b) Variazione delle rimanenze non sanitarie	-

11) Accantonamenti	5.620.155,10
a) Accantonamenti per rischi	100.171,84
b) Accantonamenti per premio operosità	-
c) Accantonamenti per quote inutilizzate di contributi vincolati	-
d) Altri accantonamenti	5.519.983,26
Totale B)	347.403.097,89
DIFF. TRA VALORE E COSTI DELLA PRODUZIONE (A-B)	10.921.672,50
C) PROVENTI E ONERI FINANZIARI	
1) Interessi attivi ed altri proventi finanziari	-
2) Interessi passivi ed altri oneri finanziari	-
Totale C)	-
D) RETTIFICHE DI VALORE DI ATTIVITA' FINANZIARIE	
1) Rivalutazioni	-
2) Svalutazioni	-
Totale D)	-
E) PROVENTI E ONERI STRAORDINARI	
1) Proventi straordinari	25.000,00
a) Plusvalenze	-
b) Altri proventi straordinari	25.000,00
2) Oneri straordinari	-
a) Minusvalenze	-
b) Altri oneri straordinari	-
Totale E)	25.000,00
RISULTATO PRIMA DELLE IMPOSTE (A-B+C+D+E)	10.946.672,50
Y) IMPOSTE SUL REDDITO DELL'ESERCIZIO	
1) IRAP	10.757.385,80
a) IRAP relativa a personale dipendente	10.425.872,54
b) IRAP relativa a collaboratori e personale assimilato a lavoro dipendente	43.241,07
c) IRAP relativa ad attività di libera professione (intramoenia)	288.272,19
d) IRAP relativa ad attività commerciali	-
2) IRES	189.286,70
3) Accantonamento a fondo imposte (accertamenti, condoni, ecc.)	-
Totale Y)	10.946.672,50
UTILE (PERDITA) DELL'ESERCIZIO	-

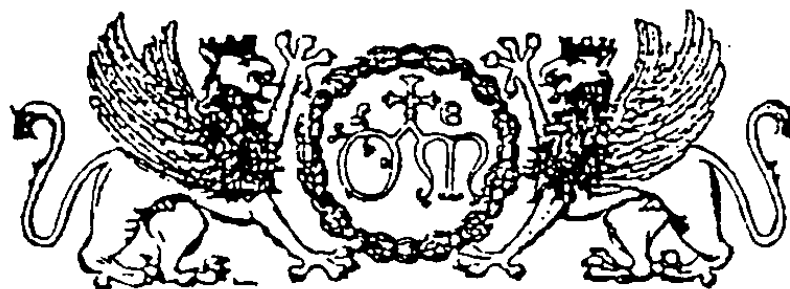

Stemma dell'Ospedale di S. Maria della Misericordia di Perugia

AZIENDA OSPEDALIERA DI PERUGIA

BILANCIO PREVENTIVO ECONOMICO

ANNO 2026

**BILANCIO ECONOMICO PREVENTIVO REDATTO
PER MASTRI E CONTI**

AZIENDA OSPEDALIERA DI PERUGIA				BILANCIO PREVENTIVO ECONOMICO 2026	Bilancio per mastri e conti
MASTRO	CONTO	SOTTOCONTO	PIANO DEI CONTI		CODICE VOCE CE
			DESCRIZIONE	BILANCIO PREVENTIVO ECONOMICO 2026	
			COSTI		
			ACQUISTI DI BENI SANITARI		
			Prodotti farmaceutici ed emoderivati		
	240	0	0		
	240	10	0		
	240	10	10	Prodotti farmaceutici ed emoderivati attività commerciale	NON UTILIZZARE
	240	10	20	Prodotti farmaceutici ed emoderivati attività non commerciale	NON UTILIZZARE
	240	10	21	Prodotti farmaceutici ed emoderivati attività non commerciale DISTRIBUZIONE DIRETTA	NON UTILIZZARE
	240	10	22	Prodotti farmaceutici ed emoderivati attività non commerciale DISTRIBUZIONE PER CONTO	NON UTILIZZARE
	240	10	23	Prodotti farmaceutici ed emoderivati destinati alle attività rivolte alla Non Autosufficienza	NON UTILIZZARE
	240	10	30	Ossigeno attività commerciale	NON UTILIZZARE
	240	10	40	Ossigeno attività non commerciale	NON UTILIZZARE
	240	10	41	Ossigeno attività non commerciale DISTRIBUZIONE DIRETTA	NON UTILIZZARE
	240	10	42	Ossigeno attività non commerciale DISTRIBUZIONE PER CONTO	NON UTILIZZARE
	240	10	50	Prodotti dietetici commerciale	- BA0250
	240	10	60	Prodotti dietetici non commerciale	183.000,00 BA0250
	240	10	61	Prodotti dietetici non commerciale DISTRIBUZIONE DIRETTA	- BA0250
	240	10	62	Prodotti dietetici non commerciale DISTRIBUZIONE PER CONTO	- BA0250
	240	10	70	Medicinali con AIC, ad eccezione di vaccini ed emoderivati di produzione regionale attività commerciale	- BA0040
	240	10	71	Medicinali con AIC, ad eccezione di vaccini ed emoderivati di produzione regionale attività commerciale CLASSE C	- BA0040
	240	10	72	Medicinali con AIC, ad eccezione di vaccini ed emoderivati di produzione regionale attività non commerciale	50.837.980,00 BA0040
	240	10	73	Medicinali con AIC, ad eccezione di vaccini ed emoderivati di produzione regionale attività non commerciale CLASSE C	NON UTILIZZARE
	240	10	74	Medicinali con AIC, ad eccezione di vaccini ed emoderivati di produzione regionale DISTRIBUZIONE DIRETTA CLASSE A	NON UTILIZZARE
	240	10	75	Medicinali con AIC, ad eccezione di vaccini ed emoderivati di produzione regionale DISTRIBUZIONE DIRETTA CLASSE H	NON UTILIZZARE
	240	10	76	Medicinali con AIC, ad eccezione di vaccini ed emoderivati di produzione regionale DISTRIBUZIONE PER CONTO	- BA0040
	240	10	77	Medicinali con AIC, ad eccezione di vaccini ed emoderivati di produzione regionale destinati alle attività rivolte alla Non Autosufficienza	- BA0040
	240	10	80	Ossigeno con AIC attività commerciale	- BA0051
	240	10	81	Ossigeno con AIC attività non commerciale	1.200.000,00 BA0051
	240	10	82	Ossigeno con AIC DISTRIBUZIONE DIRETTA CLASSE A	NON UTILIZZARE
	240	10	83	Ossigeno con AIC DISTRIBUZIONE DIRETTA CLASSE C	NON UTILIZZARE
	240	10	84	Ossigeno con AIC DISTRIBUZIONE DIRETTA CLASSI H	NON UTILIZZARE
	240	10	85	Ossigeno con AIC DISTRIBUZIONE PER CONTO	BA0051
	240	10	90	Medicinali senza AIC attività commerciale	- BA0050
	240	10	91	Medicinali senza AIC attività commerciale CLASSE C	- BA0050
	240	10	92	Medicinali senza AIC attività non commerciale	670.000,00 BA0050

AZIENDA OSPEDALIERA DI PERUGIA				BILANCIO PREVENTIVO ECONOMICO 2026	Bilancio per mastri e conti	
MASTRO	CONTO	SOTTOCONTO	PIANO DEI CONTI		CODICE VOCE CE	
			DESCRIZIONE	BILANCIO PREVENTIVO ECONOMICO 2026		
240	10	93	Medicinali senza AIC attività non commerciale CLASSE C		NON UTILIZZARE	
240	10	94	Medicinali senza AIC DISTRIBUZIONE DIRETTA CLASSE A		NON UTILIZZARE	
240	10	95	Medicinali senza AIC DISTRIBUZIONE DIRETTA CLASSE H		NON UTILIZZARE	
240	10	96	Medicinali senza AIC DISTRIBUZIONE PER CONTO	-	BA0050	
240	10	97	Medicinali senza AIC - Farmaci esteri	300.000,00	BA0050	
240	10	98	Medicinali senza AIC destinati alle attività rivolte alla Non Autosufficienza		BA0050	
240	10	100	Ossigeno senza AIC attività commerciale	-	BA0051	
240	10	101	Ossigeno senza AIC attività non commerciale	-	BA0051	
240	10	102	Ossigeno senza AIC DISTRIBUZIONE DIRETTA CLASSE A		NON UTILIZZARE	
240	10	103	Ossigeno senza AIC DISTRIBUZIONE DIRETTA CLASSE C		NON UTILIZZARE	
240	10	104	Ossigeno senza AIC DISTRIBUZIONE DIRETTA CLASSE H		NON UTILIZZARE	
240	10	110	Emoderivati di produzione regionale		NON UTILIZZARE	
240	10	111	Emoderivati di produzione regionale DISTRIBUZIONE DIRETTA		NON UTILIZZARE	
R	240	10	112	Emoderivati di produzione regionale da pubblico (Aziende Sanitarie pubbliche della Regione) - Mobilità intraregionale		BA0061
	240	10	113	Emoderivati di produzione regionale da pubblico (Aziende Sanitarie pubbliche della Regione) - Mobilità extraregionale		BA0062
	240	10	114	Emoderivati di produzione regionale da altri soggetti		BA0063
	240	20	0	Mat. per la profilassi igienico-sanitaria sieri e vaccini		
	240	20	10	Mat. per la profilassi igienico-sanitaria sieri e vaccini	75.000,00	BA0260
	240	30	0	Mat. diagnostici prodotti chimici per assistenza		NON UTILIZZARE
	240	30	10	Mat. diagnostici prodotti chimici per assistenza		NON UTILIZZARE
	240	40	0	Mat. diagnostici, lastre RX, mezzi di contrasto per RX, carta per ECG, ecc.		NON UTILIZZARE
	240	40	10	Mat. diagnostici, lastre RX, mezzi di contrasto per RX, carta per ECG, ecc.		NON UTILIZZARE
	240	50	0	Presidi chirurgici e mat. sanitari		NON UTILIZZARE
	240	50	10	Presidi chirurgici e mat. sanitari		NON UTILIZZARE
	240	60	0	Mat. protesici e mat. per emodialisi		NON UTILIZZARE
	240	60	10	Mat. Protesici		NON UTILIZZARE
	240	60	20	Mat. per emodialisi		NON UTILIZZARE
	240	70	0	Prodotti farmaceutici per uso veterinario		
	240	70	10	Prodotti farmaceutici per uso veterinario attività commerciale		BA0280
	240	70	20	Prodotti farmaceutici per uso veterinario attività non commerciale		BA0280
	240	80	0	Mat. chirurgici, sanit. e diagnostici per uso veterinario		
	240	80	10	Mat. chirurgici, sanit. e diagnostici per uso veterinario attività commerciale		BA0280
	240	80	20	Mat. chirurgici, sanit. e diagnostici per uso veterinario attività non commerciale		BA0280
	240	90	0	Altri beni e prodotti sanitari		
	240	90	10	Altri beni e prodotti sanitari	1.278.966,32	BA0290
	240	100	0	Beni e prodotti sanitari da ASL-AO, IRCCS, Policlinici della Regione		
	240	100	10	Beni e prodotti sanitari da ASL-AO, IRCCS, Policlinici della Regione		NON UTILIZZARE

AZIENDA OSPEDALIERA DI PERUGIA				BILANCIO PREVENTIVO ECONOMICO 2026	Bilancio per mastri e conti	
				PIANO DEI CONTI		
MASTRO	CONTO	SOTTOCONTO	DESCRIZIONE	BILANCIO PREVENTIVO ECONOMICO 2026	CODICE VOCE CE	
R	240	100	11	Prodotti farmaceutici		BA0301
R	240	100	12	Sangue ed emocomponenti		
R	240	100	13	Dispositivi medici		BA0303
R	240	100	14	Prodotti dietetici		BA0304
R	240	100	15	Materiale per la profilassi igienico-sanitaria (vaccini)		BA0305
R	240	100	16	Prodotti chimici		BA0306
R	240	100	17	Materiale e prodotti per uso veterinario		BA0307
R	240	100	18	Altri beni e prodotti sanitari	820.000,00	BA0308
	240	110	0	Beni e prodotti sanitari destinati alle attività rivolte alla Non Autosufficienza		
	240	110	10	Beni e prodotti sanitari destinati alle attività rivolte alla Non Autosufficienza		BA0290
	240	120	0	Materiali protesici per l'assistenza odontoiatrica protesica ed ortesica L.R. 7/2008		
	240	120	10	Materiali protesici per l'assistenza odontoiatrica protesica ed ortesica L.R. 7/2008		BA0290
	240	130	0	Sangue ed emocomponenti		
R	240	130	10	Sangue ed emocomponenti da pubblico (Aziende sanitarie pubbliche della Regione) – Mobilità intraregionale		BA0080
	240	130	20	Sangue ed emocomponenti da pubblico (Aziende sanitarie pubbliche extra Regione) – Mobilità extraregionale	-	BA0090
	240	130	30	Sangue ed emocomponenti da altri soggetti	1.491.840,42	BA0100
	240	140	0	Dispositivi medici		
	240	140	10	Dispositivi medici	22.320.800,00	BA0220
	240	140	20	Dispositivi medici impiantabili attivi	3.562.440,00	BA0230
	240	140	30	Dispositivi medico diagnostici in vitro (IVD)	10.770.525,28	BA0240
	240	150	0	Prodotti chimici		
	240	150	10	Prodotti chimici	69.900,00	BA0270
	250	0	0	ACQUISTI DI BENI NON SANITARI		
	250	10	0	Prodotti alimentari		
	250	10	10	Prodotti alimentari attività commerciale		BA0320
	250	10	20	Prodotti alimentari attività non commerciale	2.205.147,58	BA0320
	250	20	0	Mat. di guardaroba, di pulizia e di convivenza in genere		
	250	20	10	Mat. di guardaroba, di pulizia e di convivenza in genere	463.366,38	BA0330
	250	30	0	Combustibili, carburanti e lubrificanti ad uso riscaldamento e cucine		
	250	30	10	Combustibili, carburanti e lubrificanti ad uso riscaldamento e cucine	-	BA0340
	250	40	0	Combustibili, carburanti e lubrificanti ad uso trasporto		
	250	40	10	Combustibili, carburanti e lubrificanti ad uso trasporto	124.929,22	BA0340
	250	50	0	Supporti informatici e cancelleria		
	250	50	10	Supporti informatici e cancelleria	274.037,52	BA0350
	250	60	0	Altri prodotti		
	250	60	10	Altri prodotti	296.578,74	BA0370

AZIENDA OSPEDALIERA DI PERUGIA				BILANCIO PREVENTIVO ECONOMICO 2026	Bilancio per mastri e conti
				PIANO DEI CONTI	
MASTRO	CONTO	SOTTOCONTO	DESCRIZIONE	BILANCIO PREVENTIVO ECONOMICO 2026	CODICE VOCE CE
	250	70	0	Beni non sanitari da Asl-AO, IRCCS, Policlinici della Regione	
R	250	70	10	Beni non sanitari da Asl-AO, IRCCS, Policlinici della Regione	BA0380
	250	80	0	Beni non sanitari destinati alle attività rivolte alla Non Autosufficienza	
	250	80	10	Beni non sanitari destinati alle attività rivolte alla Non Autosufficienza	BA0370
	260	0	0	MANUTENZIONE E RIPARAZIONE ORDINARIA	
	260	10	0	Costi di manutenzione e riparazione fabbricati	
	260	10	10	Costi di manutenzione e riparazione fabbricati indisponibili	378.573,40 BA1920
	260	10	20	Costi di manutenzione e riparazione fabbricati disponibili	BA1920
	260	20	0	Costi di manutenzione e riparazione impianti e macchinari	
	260	20	10	Costi di manutenzione e riparazione impianti e macchinari	1.892.866,98 BA1930
	260	30	0	Costi di manutenzione e riparazione attrezzature sanitarie	
	260	30	10	Costi di manutenzione e riparazione attrezzature sanitarie	6.289.626,18 BA1940
	260	40	0	Costi di manutenzione e riparazione mobili e arredi	
	260	40	10	Costi di manutenzione e riparazione mobili e arredi	94.643,35 BA1950
	260	50	0	Costi di manutenzione e riparazione automezzi	
	260	50	10	Costi di manutenzione e riparazione automezzi	109.535,48 BA1960
	260	60	0	Costi di manutenzione e riparazione altri beni	
	260	60	10	Costi di manutenzione e riparazione altri beni	1.078.601,03 BA1970
	260	70	0	Materiali per manutenzione ordinaria in economia	
	260	70	10	Materiali per manutenzione ordinaria in economia	903.110,49 BA0360
	260	80	0	Manutentioni e riparazioni da Asl-AO, IRCCS, Policlinici della Regione	
R	260	80	10	Manutentioni e riparazioni da Asl-AO, IRCCS, Policlinici della Regione	- BA1980
	270	0	0	CONVENZIONI PER ASSISTENZA SANITARIA DI BASE	
	270	10	0	Conv. per ass. di base medico generica	
	270	10	10	Conv. per ass. di base medico generica	BA0430
	270	20	0	Conv. per ass. di base medico pediatrica	
	270	20	10	Conv. per ass. di base medico pediatrica	BA0440
	270	30	0	Conv. per ass. di base ostetrica ed infermieristica	
	270	30	10	Conv. per ass. di base ostetrica ed infermieristica	BA0460
	270	40	0	Conv. per ass. di base domiciliare	
	270	40	10	Conv. per ass. di base domiciliare	BA0460
	270	50	0	Conv. per ass. di base servizio continuità assistenziale	
	270	50	10	Conv. per ass. di base servizio continuità assistenziale	NON UTILIZZARE
	270	50	11	Conv. per ass. di base servizio continuità assistenziale - Guardia medica	BA0450
	270	50	12	Convenzione assistenza di base servizio continuità assistenziale - Medici 118	BA0460

AZIENDA OSPEDALIERA DI PERUGIA				BILANCIO PREVENTIVO ECONOMICO 2026	Bilancio per mastri e conti
MASTRO	CONTO	SOTTOCONTO	PIANO DEI CONTI		CODICE VOCE CE
			DESCRIZIONE	BILANCIO PREVENTIVO ECONOMICO 2026	
270	60	0	Altre convenzioni per assistenza di base		
270	60	10	Altre convenzioni per assistenza di base		BA0460
280	0	0	CONVENZIONE PER ASSISTENZA FARMACEUTICA		
280	10	0	Convenzioni per assistenza farmaceutica		
280	10	10	Convenzioni per assistenza farmaceutica		BA0500
280	20	0	Indennità disagiata residenza farmacie rurali		
280	20	10	Indennità disagiata residenza farmacie rurali		BA0500
280	30	0	Contributo per elaborazione ricette		
280	30	10	Contributo per elaborazione ricette		BA0500
280	40	0	Distribuzione diretta File F		
280	40	10	Acquisto prestazioni di distribuzione farmaci File F da privato intraregionale - Aggio Farmacie		BA1000
280	40	20	Acquisto prestazioni di distribuzione farmaci File F da privato extraregionale		BA1010
280	40	30	Acquisto prestazioni di distribuzione farmaci File F da privato per cittadini non residenti - Extraregione (mobilità attiva in compensazione)		BA1020
280	40	40	Distribuzione Farmaci File F da altri soggetti pubblici della Regione		BA0980
290	0	0	COSTI PER ASSISTENZA SPECIALISTICA INTERNA		
290	10	0	Conv. per ass. specialistica interna		
290	10	10	Conv. per ass. specialistica interna		BA0570
290	20	0	Conv. per ass. specialistica medicina dei servizi		
290	20	10	Conv. per ass. specialistica medicina dei servizi		BA0570
290	30	0	Conv. per ass. specialistica biologi		
290	30	10	Conv. per ass. specialistica biologi		BA0570
290	40	0	Conv. per ass. specialistica psicologi		
290	40	10	Conv. per ass. specialistica psicologi		BA0570
290	50	0	Accantonamento al f.do SUMAI		
290	50	10	Accantonamento al f.do SUMAI		NON UTILIZZARE
290	60	0	Conv. per ass. specialistica veterinari		
290	60	10	Conv. per ass. specialistica veterinari		BA0570
300	0	0	CONVENZIONI PER ASSISTENZA SPECIALISTICA ESTERNA		
300	10	0	Ass. specialistica esterna in regime di accreditamento		
300	10	10	Ass. specialistica esterna in regime di accreditamento		NON UTILIZZARE
300	10	11	Assistenza specialistica esterna in regime di accreditamento da Case di Cura private		BA0610
300	10	12	Assistenza specialistica da altri soggetti privati		BA0620
300	10	13	Assistenza specialistica esterna in regime di accreditamento - da privato - cittadini non residenti extraregione		BA0630

AZIENDA OSPEDALIERA DI PERUGIA				BILANCIO PREVENTIVO ECONOMICO 2026	Bilancio per mastri e conti
MASTRO	CONTO	SOTTOCONTO	PIANO DEI CONTI		CODICE VOCE CE
			DESCRIZIONE	BILANCIO PREVENTIVO ECONOMICO 2026	
300	10	14	Assistenza specialistica da IRCCS privati e Policlinici privati		BA0590
300	10	15	Assistenza specialistica da Ospedali Classificati privati		BA0600
300	10	16	Assistenza specialistica ambulatoriale da altri soggetti pubblici della Regione		BA0550
300	10	17	Servizi sanitari per prestazioni di pronto Soccorso non seguiti da ricovero-da IRCCS privati e Policlinici Privati		BA0591
300	10	18	Servizi sanitari per prestazioni di pronto soccorso non seguite da ricovero da Ospedali Classificati privati		BA0601
300	10	19	Prestazioni di Pronto Soccorso non seguite da ricovero-da pubblico (altri soggetti pubblici della Regione)		BA0551
300	10	20	Servizi Sanitari per prestazioni di Pronto Soccorso non seguite da ricovero -da Casa di Cura private		BA0611
300	10	21	Servizi sanitari per prestazioni di pronto soccorso non seguite da ricovero - da altri privati		BA0621
300	20	0	Ass. specialistica per prestaz. di diagnostica strumentale in regime di accreditamento		
300	20	10	Ass. specialistica per prestaz. di diagnostica strumentale in regime di accreditamento		NON UTILIZZARE
300	20	11	Assistenza specialistica esterna in regime di accreditamento da Case di Cura private		BA0610
300	20	12	Assistenza specialistica da altri soggetti privati		BA0620
300	20	13	Assistenza specialistica esterna in regime di accreditamento - da privato - cittadini non residenti extraregione		BA0630
300	20	14	Servizi sanitari per prestazioni di pronto soccorso non seguite da ricovero - da privato per cittadini non residenti - Extraregione (mobilità attiva in compensazione)		BA0631
310	0	0	CONVENZIONI PER ASSISTENZA RIABILITATIVA		
310	10	0	Ass. protesica e riabil. ex art. 26, 3° c. L. 833/78 e DM 2/3/84		
310	10	10	Ass. protesica e riabil. ex art. 26, 3° c. L. 833/78 e DM 2/3/84		NON UTILIZZARE
310	10	11	Ass. protesica DM 332/99		NON UTILIZZARE
310	10	12	Ass. protesica DM 332/99 - Elenco n. 1		NON UTILIZZARE
310	10	13	Ass. protesica DM 332/99 - Elenco n. 2 Distribuito tramite farmacie convenzionate e/o sanitarie		NON UTILIZZARE
310	10	14	Ass. protesica DM 332/99 - Elenco n. 2 ad uso interno		NON UTILIZZARE
310	10	15	Ass. protesica DM 332/99 - Elenco n. 3		NON UTILIZZARE
310	10	16	Assistenza protesica DM 332/99 da altri soggetti pubblici della Regione		BA0770
310	10	17	Assistenza protesica centro HUB		BA0790
310	10	18	Ass. protesica DPCM 12/01/2017 allegato 5 - Elenco 1		BA0790
310	10	19	Ass. protesica DPCM 12/01/2017 allegato 5 - Elenco 2a		BA0790
310	10	20	Ass. protesica DPCM 12/01/2017 allegato 5 - Elenco 2b		BA0790
310	20	0	Conv. per distribuzione dei presidi e ausili tecnici distribuiti da farmacie e sanitari (Conv. AFIR)		NON UTILIZZARE
310	20	10	Conv. per distribuzione dei presidi e ausili tecnici distribuiti da farmacie e sanitari (Conv. AFIR)		NON UTILIZZARE
310	30	0	Ass. riabil. in Istituti di cui a schema tipo ex art. 26 L. 833/78		
310	30	10	Ass. riabil. in Istituti di cui a schema tipo ex art. 26 L. 833/78		NON UTILIZZARE
310	30	11	Ass. riabil. in Istituti ex art. 26 L. 833/78		NON UTILIZZARE
310	30	12	Ass. riabil. in istituti EX ART. 26 L. 833/78 da privato intraregionale		BA0680
310	30	13	Ass. riabil. in istituti EX ART. 26 L. 833/78 da privato extraregionale		BA0690

AZIENDA OSPEDALIERA DI PERUGIA				BILANCIO PREVENTIVO ECONOMICO 2026	Bilancio per mastri e conti
MASTRO	CONTO	SOTTOCONTO	PIANO DEI CONTI		CODICE VOCE CE
			DESCRIZIONE	BILANCIO PREVENTIVO ECONOMICO 2026	
	310	30	14	Assistenza riabilitativa EX ART. 26 L. 833/78 da altri soggetti pubblici della Regione	BA0660
	310	40	0	Ass. riabil. residenziale per tossicodipendenti	
	310	40	10	Ass. riabil. residenziale per tossicodipendenti	NON UTILIZZARE
	310	40	11	Ass. riabil. residenziale per tossicodipendenti da privato intraregionale	BA1180
	310	40	12	Ass. riabil. residenziale per tossicodipendenti da privato extraregionale	BA1190
	310	50	0	Ass. riabil. residenziale per malati e disturbati mentali	NON UTILIZZARE
	310	50	10	Ass. riabil. residenziale per malati e disturbati mentali	NON UTILIZZARE
	310	50	11	Ass. riabilitativa residenziale e semiresidenziale per malati e disturbati mentali da privato intraregionale	NON UTILIZZARE
	310	50	12	Ass. riabilitativa residenziale e semiresidenziale per malati e disturbati mentali da privato extraregionale	NON UTILIZZARE
	310	51	0	Ass. riabil. Residenziale per malati e disturbati mentali	
	310	51	11	Ass. riabilitativa residenziale per malati e disturbati mentali da privato intraregionale	BA0940
	310	51	12	Ass. riabilitativa residenziale per malati e disturbati mentali da privato extraregionale	BA0950
	310	52	0	Ass. riabil. Semiresidenziale per malati e disturbati mentali	
	310	52	11	Ass. riabilitativa semiresidenziale per malati e disturbati mentali da privato intraregionale	BA0940
	310	52	12	Ass. riabilitativa semiresidenziale per malati e disturbati mentali da privato extraregionale	BA0950
	310	60	0	Ass. riabil. residenziale per anziani non autosufficienti	
	310	60	10	Ass. riabil. residenziale per anziani non autosufficienti	NON UTILIZZARE
	310	60	20	Quota Sociale dell'Ass. riabil. residenziale per anziani Non Autosufficienti	NON UTILIZZARE
	310	60	21	Ass. riabil. residenziale per anziani non autosufficienti da privato intraregionale	BA1180
	310	60	22	Ass. riabil. residenziale per anziani non autosufficienti da privato extraregionale	BA1190
	310	60	23	Quota Sociale dell'Ass. riabil. residenziale per anziani Non Autosufficienti da privato intraregionale	BA1180
	310	60	24	Quota Sociale dell'Ass. riabil. residenziale per anziani Non Autosufficienti da privato extraregionale	BA1190
	310	70	0	Altra ass. resid.(alcolisti)	
	310	70	10	Altra ass. resid.(alcolisti)	NON UTILIZZARE
	310	70	11	Altra ass. resid.(alcolisti) da privato intraregionale	BA1180
	310	70	12	Altra ass. resid.(alcolisti) da privato extraregionale	BA1190
	310	80	0	Ass. riabil. residenziale per disabili non autosufficienti	
	310	80	10	Ass. riabil. residenziale per disabili non autosufficienti	NON UTILIZZARE
	310	80	20	Quota Sociale dell'Ass. riabil. residenziale per disabili Non Autosufficienti	NON UTILIZZARE
	310	80	21	Ass. riabil. residenziale per disabili non autosufficienti da privato intraregionale	BA1180
	310	80	22	Ass. riabil. residenziale per disabili non autosufficienti da privato extraregionale	BA1190
	310	80	23	Quota Sociale dell'Ass. riabil. residenziale per disabili Non Autosufficienti da privato intraregionale	BA1180
	310	80	24	Quota Sociale dell'Ass. riabil. residenziale per disabili Non Autosufficienti da privato extraregionale	BA1190

AZIENDA OSPEDALIERA DI PERUGIA				BILANCIO PREVENTIVO ECONOMICO 2026	Bilancio per mastri e conti
MASTRO	CONTO	SOTTOCONTO	PIANO DEI CONTI		CODICE VOCE CE
			DESCRIZIONE	BILANCIO PREVENTIVO ECONOMICO 2026	
	310	90	0	Ass. odontoiatrica protesica ed ortesica L.R. 7/2008	
	310	90	10	Ass. odontoiatrica protesica ed ortesica L.R. 7/2008	BA0620
	310	100	0	Ass. socio-sanitaria a rilevanza sanitaria da altri soggetti pubblici della Regione	
	310	100	10	Assistenza socio-sanitaria a rilevanza sanitaria da altri soggetti pubblici della Regione	BA1160
	310	100	20	Assistenza socio-sanitaria a rilevanza sanitaria da altri soggetti pubblici Extraregione	BA1161
	320	0	0	ASSISTENZA INTEGRATIVA IN REGIME DI ACCREDITAMENTO	
	320	10	0	Ass. integr. territoriale ai tossicodipendenti	
	320	10	10	Ass. integr. territoriale ai tossicodipendenti	NON UTILIZZARE
	320	10	11	Ass.integrativa territoriale ai tossicodipendenti– alcolodipendenti Ambulatoriale	NON UTILIZZARE
	320	10	12	Ass.integrativa territoriale ai tossicodipendenti– alcolodipendenti Semiresidenziale	NON UTILIZZARE
	320	10	13	Ass.integrativa territoriale ai tossicodipendenti– alcolodipendenti Domiciliare	NON UTILIZZARE
	320	10	14	Ass. territoriale ai tossicodipendenti– alcolodipendenti Ambulatoriale da privato intraregionale	BA1180
	320	10	15	Ass. territoriale ai tossicodipendenti– alcolodipendenti Ambulatoriale da privato extraregionale	BA1190
	320	10	16	Ass. territoriale ai tossicodipendenti– alcolodipendenti Semiresidenziale da privato intraregionale	BA1180
	320	10	17	Ass. territoriale ai tossicodipendenti– alcolodipendenti Semiresidenziale da privato extraregionale	BA1190
	320	10	18	Ass. territoriale ai tossicodipendenti– alcolodipendenti Domiciliare da privato intraregionale	BA1180
	320	10	19	Ass. territoriale ai tossicodipendenti– alcolodipendenti Domiciliare da privato extraregionale	BA1190
	320	20	0	Ass. integr. territoriale ai malati e disturbati mentali	
	320	20	10	Ass. integr. territoriale ai malati e disturbati mentali	NON UTILIZZARE
	320	20	11	Ass. integr. territoriale ai malati e disturbati mentali Ambulatoriale	NON UTILIZZARE
	320	20	12	Ass. integr. territoriale ai malati e disturbati mentali Semiresidenziale	NON UTILIZZARE
	320	20	13	Ass. integr. territoriale ai malati e disturbati mentali Domiciliare	NON UTILIZZARE
	320	20	16	Ass. integr. territoriale ai malati e disturbati mentali da privato intraregionale	BA0940
	320	20	17	Ass. integr. territoriale ai malati e disturbati mentali da privato extraregionale	BA0950
	320	20	18	Assistenza psichiatrica da altri soggetti pubblici della Regione	BA0920
	320	30	0	Ass. integr. territoriale ai disabili ed anziani non autosufficienti	
	320	30	10	Ass. integr. territoriale ai disabili ed anziani non autosufficienti	NON UTILIZZARE
	320	30	11	Ass integr territ ai disabili ed anziani non autosufficienti Ambulatoriale	NON UTILIZZARE
	320	30	12	Ass integrativa territ ai disabili ed anziani non autosufficienti Semiresidenziale	NON UTILIZZARE
	320	30	13	Ass integrativa territ ai disabili ed anziani non autosufficienti Domiciliare	NON UTILIZZARE
	320	30	14	Ass. territ ai disabili ed anziani non autosufficienti Assegno di cura	BA1180
	320	30	15	Ass TUTELARE/DOMESTICA ai disabili ed anziani non autosufficienti	BA1180
	320	30	16	Quota Sociale dell'Ass integr territ ai disabili ed anziani Non Autosufficienti Ambulatoriale	NON UTILIZZARE
	320	30	17	Quota Sociale dell'Ass integrativa territ ai disabili ed anziani Non Autosufficienti Semiresidenziale	NON UTILIZZARE

AZIENDA OSPEDALIERA DI PERUGIA				BILANCIO PREVENTIVO ECONOMICO 2026	Bilancio per mastri e conti
MASTRO	CONTO	SOTTOCONTO	PIANO DEI CONTI		CODICE VOCE CE
			DESCRIZIONE	BILANCIO PREVENTIVO ECONOMICO 2026	
320	30	18	Quota Sociale dell'Ass integrativa territ ai disabili ed anziani Non Autosufficienti Domiciliare		NON UTILIZZARE
320	30	19	Ass. territ ai disabili ed anziani Non Autosufficienti Assegno di sollievo		BA1180
320	30	20	Quota sociale dell'Ass TUTELARE/DOMESTICA ai disabili ed anziani Non autosufficienti		BA1180
320	30	21	Ass. territ ai disabili ed anziani non autosufficienti Ambulatoriale da privato intraregionale		BA1180
320	30	22	Ass. territ ai disabili ed anziani non autosufficienti Ambulatoriale da privato extraregionale		BA1190
320	30	23	Ass. territ ai disabili ed anziani non autosufficienti Semiresidenziale da privato intraregionale		BA1180
320	30	24	Ass. territ ai disabili ed anziani non autosufficienti Semiresidenziale da privato extraregionale		BA1190
320	30	25	Ass. territ ai disabili ed anziani non autosufficienti Domiciliare da privato intraregionale		BA1180
320	30	26	Ass. territ ai disabili ed anziani non autosufficienti Domiciliare da privato extraregionale		BA1190
320	30	27	Quota Sociale dell'Ass territ ai disabili ed anziani Non Autosufficienti Ambulatoriale da privato intraregionale		BA1180
320	30	28	Quota Sociale dell'Ass territ ai disabili ed anziani Non Autosufficienti Ambulatoriale da privato extraregionale		BA1190
320	30	29	Quota Sociale dell'Ass integrativa territ ai disabili ed anziani Non Autosufficienti Semiresidenziale da privato intraregionale		BA1180
320	30	30	Quota Sociale dell'Ass integrativa territ ai disabili ed anziani Non Autosufficienti Semiresidenziale da privato extraregionale		BA1190
320	30	31	Quota Sociale dell'Ass integrativa territ ai disabili ed anziani Non Autosufficienti Domiciliare da privato intraregionale		BA1180
320	30	32	Quota Sociale dell'Ass integrativa territ ai disabili ed anziani Non Autosufficienti Domiciliare da privato extraregionale		BA1190
320	40	0	Ass. integr. diversa		
320	40	10	Ass. integr. diversa		NON UTILIZZARE
320	40	20	Ass. integrativa da privato - altro		BA0740
320	40	21	Ass. integrativa da privato - Allegato 2 DPCM 12/01/2017		BA0740
320	40	30	Ass. integrativa da altri soggetti pubblici della Regione		BA0720
320	50	0	Ass. termale e diversa		
320	50	10	Ass. termale e diversa		BA1070
320	50	11	Ass. termale da privato per cittadini non residenti - extraregione (mobilità attiva in compensazione)		BA1080
320	50	12	Assistenza termale da altri soggetti pubblici della Regione		BA1050
320	50	13	Altri servizi sanitari e socio-sanitari a rilevanza sanitaria da altri soggetti pubblici della Regione		BA1510
320	60	0	Attività di consultorio familiare		
320	60	10	Attività di consultorio familiare		NON UTILIZZARE
320	60	20	Attività di consultorio familiare da privato intraregionale		BA1180
320	60	30	Attività di consultorio familiare da privato extraregionale		BA1190
330	0	0	ASSISTENZA OSPEDALIERA IN STRUTTURE ACCREDITATE		
330	10	0	Ass. in istituti privati		
330	10	10	Ass. in case di cura private		NON UTILIZZARE
330	10	11	Assistenza ospedaliera - da case di cura private		BA0870
330	10	12	Assistenza ospedaliera - da altri soggetti privati		BA0880

AZIENDA OSPEDALIERA DI PERUGIA				BILANCIO PREVENTIVO ECONOMICO 2026	Bilancio per mastri e conti
				PIANO DEI CONTI	
MASTRO	CONTO	SOTTOCONTO	DESCRIZIONE	BILANCIO PREVENTIVO ECONOMICO 2026	CODICE VOCE CE
	330	10	13	Assistenza ospedaliera - da privato - cittadini non residenti extraregione	BA0890
	330	10	14	Assistenza ospedaliera da IRCCS privati e Policlinici privati	BA0850
	330	10	15	Assistenza ospedaliera da Ospedali Classificati privati	BA0860
	330	20	0	Assistenza ospedaliera da altri soggetti pubblici della Regione	
	330	20	10	Assistenza ospedaliera da altri soggetti pubblici della Regione	BA0820
	340	0	0	PRESTAZIONI DA AZIENDE DEL S.S.R..	
	340	10	0	Prestazioni sanitarie di ricovero	
R	340	10	10	Prestazioni sanitarie di ricovero	BA0810
	340	20	0	Prestazioni ambulatoriali e diagnostiche	
	340	20	10	Prestazioni ambulatoriali e diagnostiche	NON UTILIZZARE
	340	20	20	Prestazioni di specialistica ambulatoriali e di pronto soccorso non seguite da ricovero	NON UTILIZZARE
R	340	20	21	Prestazioni specialistica ambulatoriale	BA0540
R	340	20	22	Prestazioni di pronto soccorso non seguite da ricovero- da pubblico(Az. Sanitarie pubbliche della Regione)	BA0541
R	340	20	30	Prestazioni di neuropsichiatria infantile	BA0540
R	340	20	40	Prestazioni di screening	BA0540
	340	30	0	Altre prestazioni di carattere sanitario	
	340	30	10	Altre prestazioni di carattere sanitario	NON UTILIZZARE
R	340	30	11	Altre prestaz.di carattere sanit. da az.del S.S.R.- termale in conv da pubbl (Asl-AO, IRCCS, Policlinici della Regione)	BA1040
	340	30	12	Altre prestaz.di carattere sanit. da az.del S.S.R.- distrib farm file F da pubbl (Asl-AO, IRCCS, Policlinici della Regione)	NON UTILIZZARE
R	340	30	13	Altre prestaz.di carattere sanit. da az.del S.S.R.- Acq prestaz di trasp emergenza e urgenza	BA1100
R	340	30	14	Farmaceutica da az. del S.S.R.	BA0510
R	340	30	15	Prest servizi medicina di base	BA0470
R	340	30	16	Altre prestazioni di carattere sanitario	BA1500
R	340	30	17	Altre prestaz.di carattere sanit. da az.del S.S.R.- distrib farm file F da pubbl (Asl-AO, IRCCS, Policlinici della Regione) CLASSE A	BA0970
R	340	30	18	Altre prestaz.di carattere sanit. da az.del S.S.R.- distrib farm file F da pubbl (Asl-AO, IRCCS, Policlinici della Regione) CLASSE H	BA0970
R	340	30	19	Altre prestazioni di carattere socio-sanitario	BA1500
	340	40	0	Prestazioni e consulenze amministrative e gestionali da aziende del SSR	
R	340	40	10	Prestazioni e consulenze amministrative e gestionali da aziende del SSR	BA1760
	340	50	0	Consulenze sanitarie da aziende del SSR	
R	340	50	10	Consulenze sanitarie e sociosanitarie da aziende del SSR	305.000,00 BA1360
	340	60	0	Assistenza riabilitativa residenziale EX ART. 26	
R	340	60	10	Assistenza riabilitativa residenziale da pubbl (Asl-AO, IRCCS, Policlinici della Regione) EX ART. 26 L. 833/78	BA0650
	340	70	0	Ass. riabil. residenziale per tossicodipendenti	
R	340	70	10	Ass. riabil. residenziale per tossicodipendenti (Asl-AO, IRCCS, Policlinici della Regione)	BA1152

AZIENDA OSPEDALIERA DI PERUGIA				BILANCIO PREVENTIVO ECONOMICO 2026	Bilancio per mastri e conti
				PIANO DEI CONTI	CODICE VOCE CE
MASTRO	CONTO	SOTTOCONTO	DESCRIZIONE	BILANCIO PREVENTIVO ECONOMICO 2026	
	340	80	0	Ass. riabil. residenziale per malati e disturbati mentali	
R	340	80	10	Ass. riabil. residenziale per malati e disturbati mentali (Asl-AO, IRCCS, Policlinici della Regione)	BA0910
	340	90	0	Ass. riabil. residenziale per anziani non autosufficienti	
R	340	90	10	Ass. riabil. residenziale per anziani non autosufficienti (Asl-AO, IRCCS, Policlinici della Regione)	BA1152
	340	100	0	Ass. integr. territoriale ai tossicodipendenti	
R	340	100	10	Ass. integr. territoriale ai tossicodipendenti	BA1151
	340	110	0	Ass. integr. territoriale ai malati e disturbati mentali	
R	340	110	10	Ass. integr. territoriale ai malati e disturbati mentali	BA0910
	340	120	0	Ass. integr. territoriale ai disabili ed anziani non autosufficienti	
R	340	120	10	Ass. integr. territoriale ai disabili ed anziani non autosufficienti	BA1151
	340	130	0	Ass. integr. diversa	
R	340	130	10	Ass. integr. diversa	BA0710
	340	140	0	Ass. protesica	
	340	140	10	Ass. protesica	NON UTILIZZARE
R	340	140	11	Ass. protesica DM 332/99	BA0760
	340	150	0	Compartecipazione al personale per att. libero professionale intramoenia - Consulenze (ex art. 55 c.1 lett. c), d) ed ex Art. 57-58) (Aziende sanitarie pubbliche della Regione)	
R	340	150	10	Consulenze (ex art. 55 c.1 lett. c), d) ed ex Art. 57-58) (Aziende sanitarie pubbliche della Regione)	BA1250
R	340	150	20	Compartecipazione al personale per att. libero professionale intramoenia - Altro (Aziende sanitarie pubbliche della Regione)	BA1270
	350	0	0	PRESTAZIONI DA AZIENDE EXTRA-REGIONALI DEL S.S.N.	
	350	10	0	Prestazioni sanitarie di ricovero	
	350	10	10	Prestazioni sanitarie di ricovero	BA0830
	350	20	0	Prestazioni ambulatoriali e diagnostiche	
	350	20	10	Prestazioni ambulatoriali e diagnostiche	NON UTILIZZARE
	350	20	20	Prestazioni di specialistica ambulatoriali e di pronto soccorso non seguite da ricovero	NON UTILIZZARE
	350	20	21	Prestazioni specialistica ambulatoriale	BA0560
	350	20	22	Prestazioni di Pronto Soccorso non seguite da ricovero-da pubblico (Extraregione)	BA0561
	350	20	30	Prestazioni di neuropsichiatria infantile	BA0560
	350	20	40	Prestazioni di screening	BA0560
	350	30	0	Altre prestazioni di carattere sanitario	
	350	30	10	Altre prestazioni di carattere sanitario	NON UTILIZZARE
	350	30	11	Acquisti servizi sanitari per medicina di base da pubblico (Asl-AO, IRCCS, Policlinici Extra Regione)	BA0480
	350	30	12	Acquisti servizi sanitari per farmaceutica da pubblico (Asl-AO, IRCCS, Policlinici extra Regione)	BA0520
	350	30	13	Acquisto prestazioni termali in convenzione da pubblico (extra Regione)	BA1060
	350	30	14	Acquisto prestazioni di distribuzione farmaci File F da pubblico (extra Regione)	BA0990

AZIENDA OSPEDALIERA DI PERUGIA				BILANCIO PREVENTIVO ECONOMICO 2026	Bilancio per mastri e conti	
				PIANO DEI CONTI		
MASTRO	CONTO	SOTTOCONTO	DESCRIZIONE	BILANCIO PREVENTIVO ECONOMICO 2026	CODICE VOCE CE	
	350	30	15	Acquisto prestazioni trasporto in emergenza ed urgenza da pubblico (extra Regione)		BA1120
	350	30	16	Altre prestazioni di carattere sanitario	-	BA1520
	350	30	17	Altre prestazioni di carattere socio-sanitario		BA1520
	350	40	0	Prestazioni e consulenze amministrative e gestionali da aziende del SSN		
	350	40	10	Prestazioni e consulenze amministrative e gestionali da aziende del SSN	908.604,44	BA1770
	350	50	0	Consulenze sanitarie da aziende del SSN		
	350	50	10	Consulenze sanitarie da aziende del SSN	425.895,07	BA1370
	350	60	0	Assistenza riabilitativa residenziale EX ART. 26		
	350	60	10	Assistenza riabilitativa residenziale da pubblico (Asl-AO, IRCCS, Policlinici Extra Regione) EX ART. 26 L. 833/78		BA0670
	350	70	0	Ass. riabil. residenziale per tossicodipendenti		
	350	70	10	Ass. riabil. residenziale per tossicodipendenti da pubblico (Asl-AO, IRCCS, Policlinici Extra Regione)		BA1170
	350	80	0	Ass. riabil. residenziale per malati e disturbati mentali		
	350	80	10	Ass. riabil. residenziale per malati e disturbati mentali da pubblico (Asl-AO, IRCCS, Policlinici Extra Regione)		BA0930
	350	90	0	Ass. riabil. residenziale per anziani non autosufficienti		
	350	90	10	Ass. riabil. residenziale per anziani non autosufficienti da pubblico (Asl-AO, IRCCS, Policlinici Extra Regione)		BA1170
	350	100	0	Ass. integr. territoriale ai tossicodipendenti		
	350	100	10	Ass. integr. territoriale ai tossicodipendenti		BA1170
	350	110	0	Ass. integr. territoriale ai malati e disturbati mentali		
	350	110	10	Ass. integr. territoriale ai malati e disturbati mentali		BA0930
	350	120	0	Ass. integr. territoriale ai disabili ed anziani non autosufficienti		
	350	120	10	Ass. integr. territoriale ai disabili ed anziani non autosufficienti		BA1170
	350	130	0	Ass. integr. diversa		
	350	130	10	Ass. integr. diversa		BA0730
	350	140	0	Mobilità internazionale passiva		
	350	140	10	Mobilità internazionale passiva		BA1540
R	350	140	20	Costi per servizi sanitari - Mobilità internazionale passiva rilevata dalle ASL		BA1541
	350	140	30	Costi per prestazioni sanitarie erogate da aziende sanitarie estere (fatturate direttamente)		BA1542
	350	150	0	Costi GSA per differenziale saldo mobilità interregionale		
	350	150	10	Costi GSA per differenziale saldo mobilità interregionale		BA1550
	350	160	0	Ass. protesica		
	350	160	10	Ass. protesica DM 332/99		BA0780
	360	0	0	RIMBORSI, ASSEGNI E CONTRIBUTI		
	360	10	0	Rimborsi per ricoveri in Italia		
	360	10	10	Rimborsi per ricoveri in Italia		BA1330
	360	20	0	Rimborsi per ricoveri all'estero		

AZIENDA OSPEDALIERA DI PERUGIA				BILANCIO PREVENTIVO ECONOMICO 2026	Bilancio per mastri e conti
MASTRO	CONTO	SOTTOCONTO	PIANO DEI CONTI		CODICE VOCE CE
			DESCRIZIONE	BILANCIO PREVENTIVO ECONOMICO 2026	
	360	20	10	Rimborsi per ricoveri all'estero	BA1300
	360	30	0	Rimborsi per altra assistenza sanitaria	
	360	30	10	Rimborsi per altra assistenza sanitaria	BA1330
	360	40	0	Contributi, sussidi e assegni vari agli assistiti	
	360	40	10	Contributi, sussidi e assegni vari agli assistiti	NON UTILIZZARE
	360	40	11	Contributo Legge 210/92	BA1320
	360	40	12	Altri contributi, sussidi e assegni vari agli assistiti	BA1330
	360	50	0	Contributi ad associazioni di volontariato	
	360	50	10	Contributi ad associazioni di volontariato	228.563,69 BA1290
	360	60	0	Contributi ad enti	
	360	60	10	Contributi ad enti	NON UTILIZZARE
	360	60	20	Contributi a società/ enti partecipati e/o dipendenti dalla Regione	BA1310
	360	60	30	Contributi all'Istituto Zooprofilattico Sperimentale dell'Umbria e delle Marche	BA1330
	360	60	40	Contributi ad altri enti	BA1330
	360	70	0	Quota 3,5% a IZS per D.LGS 194 19/11/2008	
	360	70	10	Quota 3,5% a IZS per D.LGS 194 19/11/2008	BA1330
	360	80	0	Quota 3,5% a servizi Veterinari della Regione D.LGS 194 19/11/2008	
	360	80	10	Quota 3,5% a servizi Veterinari della Regione D.LGS 194 19/11/2008	BA1330
	360	90	0	Quota 1% a Laboratori Nazionali di riferimento D.LGS 194 19/11/2008	
	360	90	10	Quota 1% a Laboratori Nazionali di riferimento D.LGS 194 19/11/2008	BA1330
	360	100	0	Quota 2% al Ministero Sanità per D.LGS 194 19/11/2008	
	360	100	10	Quota 2% al Ministero Sanità per D.LGS 194 19/11/2008	BA1330
	360	110	0	Altri rimborsi, assegni e contributi	
	360	110	10	Altri rimborsi, assegni e contributi	BA1330
	360	110	20	Rimborsi per cure e per assistenza indiretta all'estero	BA1300
	360	120	0	Contributi per Agenzie regionali	
	360	120	10	Contributi per Arpa	- BA1310
	360	120	11	Contributi ad altre agenzie	BA1310
	360	130	0	Rimborsi, assegni e contributi verso ASL, AO, IRCCS, Policlinici della Regione	
R	360	130	10	Rimborsi, assegni e contributi verso ASL, AO, IRCCS, Policlinici della Regione	BA1340
R	360	130	20	Rimborsi, assegni e contributi verso Regione - GSA	BA1341
	370	0	0	CONSULENZE	
	370	10	0	Consulenze sanitarie	
	370	10	10	Consulenze sanitarie	NON UTILIZZARE
	370	10	11	Collaborazioni coordinate e continuative sanitarie e socios. da privato	BA1410
	370	10	12	Indennità a personale universitario -area sanitaria	BA1420

AZIENDA OSPEDALIERA DI PERUGIA				BILANCIO PREVENTIVO ECONOMICO 2026	Bilancio per mastri e conti
MASTRO	CONTO	SOTTOCONTO	PIANO DEI CONTI		CODICE VOCE CE
			DESCRIZIONE	BILANCIO PREVENTIVO ECONOMICO 2026	
370	10	13	Lavoro interinale -area sanitaria	-	BA1430
370	10	14	Consulenze sanitarie e sociosanitarie da privato		NON UTILIZZARE
370	10	15	Consulenze sanitarie e sociosanit. da Terzi - Altri enti pubblici		BA1370
370	10	16	Altre collaborazioni e prestazioni di lavoro area sanitaria	45.178,95	BA1440
370	10	17	Consulenze sanitarie relative ad attività connesse con la Non Autosufficienza		BA1400
370	10	18	Consulenze sanitarie da privato - articolo 55, comma 2, CCNL 8 giugno 2000	1.456.183,23	BA1390
370	10	19	Altre consulenze sanitarie e sociosanitarie da privato	792.160,57	BA1400
370	20	0	Consulenze tecniche		
370	20	10	Consulenze tecniche		NON UTILIZZARE
370	20	11	Consulenze tecniche da privato	126.651,12	BA1790
370	20	12	Consulenze tecniche - Collaborazioni coordinate e continuative non sanitarie da privato		BA1800
370	20	13	Lavoro interninale -area tecnica		BA1820
370	20	14	Consulenze tecniche da Terzi - Altri enti pubblici	39.879,11	BA1770
370	20	15	Altre collaborazioni e prestazioni di lavoro -area tecnica		BA1830
370	20	16	Indennità a personale universitario -area non sanitaria tecnica		BA1810
370	30	0	Consulenze amministrative e fiscali		
370	30	10	Consulenze amministrative e fiscali		NON UTILIZZARE
370	30	11	Consulenze amministrative e fiscali da privato	-	BA1790
370	30	12	Consulenze amministrative e fiscali - Collaborazioni coordinate e continuative da privato		BA1800
370	30	13	Lavoro interninale -area amministrativo-fiscale		BA1820
370	30	14	Consulenze amministrative e fiscali - Altre collaborazioni e prestazioni di lavoro		BA1830
370	30	15	Consulenze amministrative da Terzi - Altri enti pubblici	-	BA1770
370	30	16	Indennità a personale universitario -area non sanitaria amministrativa e fiscale		BA1810
370	40	0	Consulenze legali		
370	40	10	Consulenze legali		NON UTILIZZARE
370	40	11	Consulenze legali da privato		BA1790
370	40	12	Consulenze legali - Collaborazioni coordinate e continuative da privato		BA1800
370	40	13	Lavoro interninale -area legale		BA1820
370	40	14	Consulenze legali - Altre collaborazioni e prestazioni di lavoro		BA1830
370	40	15	Consulenze legali - Altri enti pubblici		BA1770
370	40	16	Indennità a personale universitario -area non sanitaria legale		BA1810
380	0	0	GODIMENTO DI BENI DI TERZI		
380	10	0	Fitti passivi		
380	10	10	Fitti passivi	20.474,12	BA2000
380	10	20	Fitti passivi per sale convegni		BA2000
380	20	0	Canoni di noleggio per centri elettrocontabili ed assimilati		

AZIENDA OSPEDALIERA DI PERUGIA				BILANCIO PREVENTIVO ECONOMICO 2026	Bilancio per mastri e conti
MASTRO	CONTO	SOTTOCONTO	PIANO DEI CONTI		CODICE VOCE CE
			DESCRIZIONE	BILANCIO PREVENTIVO ECONOMICO 2026	
380	20	10	Canoni di noleggio per centri elettrocontabili ed assimilati		NON UTILIZZARE
380	20	11	Canoni di noleggio per centri elettrocontabili ed assimilati - area non sanitaria		520.538,42 BA2030
380	20	12	Canoni di noleggio per centri elettrocontabili ed assimilati - area sanitaria		- BA2020
380	30	0	Canoni di noleggio per attrezzature sanitarie		
380	30	10	Canoni di noleggio per attrezzature sanitarie		4.466.884,55 BA2020
380	31	0	Canoni di noleggio per attrezzature non sanitarie		
380	31	10	Canoni di noleggio per attrezzature non sanitarie		- BA2030
380	40	0	Canoni di leasing		
380	40	10	Canoni di leasing operativo		NON UTILIZZARE
380	40	11	Canoni di leasing operativo - area sanitaria		BA2050
380	40	12	Canoni di leasing finanziario - area sanitaria		- BA2050
380	40	13	Canoni di leasing operativo - area non sanitaria		- BA2060
380	40	14	Canoni di leasing finanziario - area non sanitaria		BA2060
380	40	15	Canoni di project financing		BA2061
380	50	0	Altri costi per godimento beni di terzi		NON UTILIZZARE
380	50	10	Altri costi per godimento beni di terzi		NON UTILIZZARE
380	60	0	Locazioni e noleggi da Asl-AO, IRCCS, Policlinici della Regione		
R	380	60	Locazioni e noleggi da Asl-AO, IRCCS, Policlinici della Regione		BA2070
390	0	0	PERSONALE DEL RUOLO SANITARIO		
390	10	0	Competenze fisse		
390	10	10	Stipendio tabellare e altre competenze fisse attività commerciale		NON UTILIZZARE
390	10	11	Stipendio tabellare e altre competenze fisse attività commerciale personale dirigente medico		BA2140
390	10	12	Stipendio tabellare e altre competenze fisse attività commerciale personale dirigente non medico		BA2180
390	10	13	Stipendio tabellare e altre competenze fisse attività commerciale personale comparto		BA2220
390	10	14	Stipendio tabellare e altre competenze fisse attività commerciale personale dirigente medico TEMPO INDETERMINATO		BA2120
390	10	15	Stipendio tabellare e altre competenze fisse attività commerciale personale dirigente non medico TEMPO INDETERMINATO		BA2160
390	10	16	Stipendio tabellare e altre competenze fisse attività commerciale personale comparto TEMPO INDETERMINATO		BA2200
390	10	17	Stipendio tabellare e altre competenze fisse attività commerciale personale dirigente medico TEMPO DETERMINATO		BA2130
390	10	18	Stipendio tabellare e altre competenze fisse attività commerciale personale dirigente non medico TEMPO DETERMINATO		BA2170
390	10	19	Stipendio tabellare e altre competenze fisse attività commerciale personale comparto TEMPO DETERMINATO		BA2210
390	10	20	Stipendio tabellare e altre competenze fisse attività non commerciale		NON UTILIZZARE
390	10	21	Stipendio tabellare e altre competenze fisse attività non commerciale personale dirigente medico		BA2140
390	10	22	Stipendio tabellare e altre competenze fisse attività non commerciale personale dirigente non medico		BA2180

AZIENDA OSPEDALIERA DI PERUGIA				BILANCIO PREVENTIVO ECONOMICO 2026	Bilancio per mastri e conti
MASTRO	CONTO	SOTTOCONTO	PIANO DEI CONTI		CODICE VOCE CE
			DESCRIZIONE	BILANCIO PREVENTIVO ECONOMICO 2026	
	390	10	23	Stipendio tabellare e altre competenze fisse attività non commerciale personale comparto	
	390	10	24	Stipendio tabellare e altre competenze fisse attività non commerciale personale dirigente medico TEMPO INDETERMINATO	27.073.807,24
	390	10	25	Stipendio tabellare e altre competenze fisse attività non commerciale personale dirigente non medico TEMPO INDETERMINATO	2.319.883,54
	390	10	26	Stipendio tabellare e altre competenze fisse attività non commerciale personale comparto TEMPO INDETERMINATO	38.350.858,88
	390	10	27	Stipendio tabellare e altre competenze fisse attività non commerciale personale dirigente medico TEMPO DETERMINATO	1.950.487,97
	390	10	28	Stipendio tabellare e altre competenze fisse attività non commerciale personale dirigente non medico TEMPO DETERMINATO	154.220,08
	390	10	29	Stipendio tabellare e altre competenze fisse attività non commerciale personale comparto TEMPO DETERMINATO	3.923.676,59
	390	10	30	Retribuzione di posizione personale dirigente medico	
	390	10	31	Retribuzione di posizione personale dirigente non medico	
	390	10	32	Retribuzione di posizione personale comparto	
	390	10	33	Retribuzione di posizione personale dirigente medico TEMPO INDETERMINATO	8.113.668,29
	390	10	34	Retribuzione di posizione personale dirigente non medico TEMPO INDETERMINATO	460.516,98
	390	10	35	Retribuzione di posizione personale comparto TEMPO INDETERMINATO	
	390	10	36	Retribuzione di posizione personale dirigente medico TEMPO DETERMINATO	768.765,99
	390	10	37	Retribuzione di posizione personale dirigente non medico TEMPO DETERMINATO	10.285,42
	390	10	38	Retribuzione di posizione personale comparto TEMPO DETERMINATO	
	390	20	0	Competenze accessorie	
	390	20	10	Straordinario attività commerciale	
	390	20	11	Straordinario attività commerciale personale dirigente medico	
	390	20	12	Straordinario attività commerciale personale dirigente non medico	
	390	20	13	Straordinario attività attività commerciale personale comparto	
	390	20	14	Straordinario attività commerciale personale dirigente medico TEMPO INDETERMINATO	
	390	20	15	Straordinario attività commerciale personale dirigente non medico TEMPO INDETERMINATO	
	390	20	16	Straordinario attività commerciale personale comparto TEMPO INDETERMINATO	
	390	20	17	Straordinario attività commerciale personale dirigente medico TEMPO DETERMINATO	
	390	20	18	Straordinario attività commerciale personale dirigente non medico TEMPO DETERMINATO	
	390	20	19	Straordinario attività commerciale personale comparto TEMPO DETERMINATO	
	390	20	20	Straordinario attività non commerciale	

AZIENDA OSPEDALIERA DI PERUGIA				BILANCIO PREVENTIVO ECONOMICO 2026	Bilancio per mastri e conti
MASTRO	CONTO	SOTTOCONTO	PIANO DEI CONTI		CODICE VOCE CE
			DESCRIZIONE	BILANCIO PREVENTIVO ECONOMICO 2026	
	390	20	21	Straordinario attività non commerciale personale dirigente medico	BA2140
	390	20	22	Straordinario attività non commerciale personale dirigente non medico	BA2180
	390	20	23	Straordinario attività non commerciale personale comparto	BA2220
	390	20	24	Straordinario attività non commerciale personale dirigente medico TEMPO INDETERMINATO	1.946.907,10 BA2120
	390	20	25	Straordinario attività non commerciale personale dirigente non medico TEMPO INDETERMINATO	86.906,68 BA2160
	390	20	26	Straordinario attività non commerciale personale comparto TEMPO INDETERMINATO	4.957.914,87 BA2200
	390	20	27	Straordinario attività non commerciale personale dirigente medico TEMPO DETERMINATO	383.141,41 BA2130
	390	20	28	Straordinario attività non commerciale personale dirigente non medico TEMPO DETERMINATO	4.911,76 BA2170
	390	20	29	Straordinario attività non commerciale personale comparto TEMPO DETERMINATO	700.661,93 BA2210
	390	20	30	Indennità contrattuali ed altre indennità attività commerciale	NON UTILIZZARE
	390	20	31	Indennità contrattuali ed altre indennità attività commerciale personale dirigente medico	BA2140
	390	20	32	Indennità contrattuali ed altre indennità attività commerciale personale dirigente non medico	BA2180
	390	20	33	Indennità contrattuali ed altre indennità attività commerciale personale comparto	BA2220
	390	20	34	Indennità contrattuali ed altre indennità attività commerciale personale dirigente medico TEMPO INDETERMINATO	BA2120
	390	20	35	Indennità contrattuali ed altre indennità attività commerciale personale dirigente non medico TEMPO INDETERMINATO	BA2160
	390	20	36	Indennità contrattuali ed altre indennità attività commerciale personale comparto TEMPO INDETERMINATO	BA2200
	390	20	37	Indennità contrattuali ed altre indennità attività commerciale personale dirigente medico TEMPO DETERMINATO	BA2130
	390	20	38	Indennità contrattuali ed altre indennità attività commerciale personale dirigente non medico TEMPO DETERMINATO	BA2170
	390	20	39	Indennità contrattuali ed altre indennità attività commerciale personale comparto TEMPO DETERMINATO	BA2210
	390	20	40	Indennità contrattuali ed altre indennità attività non commerciale	NON UTILIZZARE
	390	20	41	Indennità contrattuali ed altre indennità attività non commerciale personale dirigente medico	BA2140
	390	20	42	Indennità contrattuali ed altre indennità attività non commerciale personale dirigente non medico	BA2180
	390	20	43	Indennità contrattuali ed altre indennità attività non commerciale personale comparto	BA2220
	390	20	44	Indennità contrattuali ed altre indennità attività non commerciale personale dirigente medico TEMPO INDETERMINATO	- BA2120
	390	20	45	Indennità contrattuali ed altre indennità attività non commerciale personale dirigente non medico TEMPO INDETERMINATO	- BA2160
	390	20	46	Indennità contrattuali ed altre indennità attività non commerciale personale comparto TEMPO INDETERMINATO	7.675.982,19 BA2200
	390	20	47	Indennità contrattuali ed altre indennità attività non commerciale personale dirigente medico TEMPO DETERMINATO	- BA2130
	390	20	48	Indennità contrattuali ed altre indennità attività non commerciale personale dirigente non medico TEMPO DETERMINATO	- BA2170
	390	20	49	Indennità contrattuali ed altre indennità attività non commerciale personale comparto TEMPO DETERMINATO	219.669,38 BA2210
	390	20	50	Competenze al personale comandato attività commerciale	NON UTILIZZARE
R	390	20	51	Rimborso oneri stipendiale personale sanitario in comando da Asl-AO, IRCCS, Policlinici della Regione-attività commerciale	BA1460

AZIENDA OSPEDALIERA DI PERUGIA				BILANCIO PREVENTIVO ECONOMICO 2026	Bilancio per mastri e conti
MASTRO	CONTO	SOTTOCONTO	PIANO DEI CONTI		CODICE VOCE CE
			DESCRIZIONE	BILANCIO PREVENTIVO ECONOMICO 2026	
	390	20	52	Rimborso oneri stipendiale personale sanitario in comando da Enti Pubblici, Regioni, Università -attività commerciale	BA1470
	390	20	53	Rimborso oneri stipendiale personale sanitario in comando da aziende di altre Regioni (Extraregione)-attività commerciale	BA1480
	390	20	60	Competenze al personale comandato non commerciale	NON UTILIZZARE
R	390	20	61	Rimborso oneri stipendiale personale sanitario in comando da Asl-AO, IRCCS, Policlinici della Regione- attività non commerciale	- BA1460
	390	20	62	Rimborso oneri stipendiale personale sanitario in comando da Enti Pubblici, Regioni, Università-attività non commerciale	- BA1470
	390	20	63	Rimborso oneri stipendiale personale sanitario in comando da aziende di altre Regioni (Extraregione)-attività non commerciale	BA1480
	390	20	70	Altre competenze attività commerciale	NON UTILIZZARE
	390	20	71	Altre competenze attività commerciale personale dirigente medico	BA2140
	390	20	72	Altre competenze attività commerciale personale dirigente non medico	BA2180
	390	20	73	Altre competenze commerciale personale comparto	BA2220
	390	20	74	Altre competenze attività commerciale personale dirigente medico TEMPO INDETERMINATO	BA2120
	390	20	75	Altre competenze attività commerciale personale dirigente non medico TEMPO INDETERMINATO	BA2160
	390	20	76	Altre competenze attività commerciale personale comparto TEMPO INDETERMINATO	BA2200
	390	20	77	Altre competenze attività commerciale personale dirigente medico TEMPO DETERMINATO	BA2130
	390	20	78	Altre competenze attività commerciale personale dirigente non medico TEMPO DETERMINATO	BA2170
	390	20	79	Altre competenze attività commerciale personale comparto TEMPO DETERMINATO	BA2210
	390	20	80	Altre competenze attività non commerciale	NON UTILIZZARE
	390	20	81	Altre competenze attività non commerciale personale dirigente medico	- BA2140
	390	20	82	Altre competenze attività non commerciale personale dirigente non medico	- BA2180
	390	20	83	Altre competenze attività non commerciale personale comparto	- BA2220
	390	20	84	Altre competenze attività non commerciale personale dirigente medico TEMPO INDETERMINATO	186.506,96 BA2120
	390	20	85	Altre competenze attività non commerciale personale dirigente non medico TEMPO INDETERMINATO	8.299,17 BA2160
	390	20	86	Altre competenze attività non commerciale personale comparto TEMPO INDETERMINATO	118.324,88 BA2200
	390	20	87	Altre competenze attività non commerciale personale dirigente medico TEMPO DETERMINATO	1.298,61 BA2130
	390	20	88	Altre competenze attività non commerciale personale dirigente non medico TEMPO DETERMINATO	1.359,43 BA2170
	390	20	89	Altre competenze attività non commerciale personale comparto TEMPO DETERMINATO	312,08 BA2210
	390	20	90	Retribuzione di risultato attività commerciale	NON UTILIZZARE
	390	20	91	Retribuzione di risultato attività commerciale personale dirigente medico	BA2140
	390	20	92	Retribuzione di risultato attività commerciale personale dirigente non medico	BA2180
	390	20	93	Retribuzione di risultato attività commerciale personale comparto	BA2220
	390	20	94	Retribuzione di risultato attività commerciale personale dirigente medico TEMPO INDETERMINATO	BA2120
	390	20	95	Retribuzione di risultato attività commerciale personale dirigente non medico TEMPO INDETERMINATO	BA2160
	390	20	96	Retribuzione di risultato attività commerciale personale comparto TEMPO INDETERMINATO	BA2200
	390	20	97	Retribuzione di risultato attività commerciale personale dirigente medico TEMPO DETERMINATO	BA2130
	390	20	98	Retribuzione di risultato attività commerciale personale dirigente non medico TEMPO DETERMINATO	BA2170

AZIENDA OSPEDALIERA DI PERUGIA				BILANCIO PREVENTIVO ECONOMICO 2026	Bilancio per mastri e conti	
MASTRO	CONTO	SOTTOCONTO	PIANO DEI CONTI	DESCRIZIONE	BILANCIO PREVENTIVO ECONOMICO 2026	CODICE VOCE CE
	390	20	99	Retribuzione di risultato attività commerciale personale comparto TEMPO DETERMINATO		BA2210
	390	20	100	Retribuzione di risultato attività non commerciale		NON UTILIZZARE
	390	20	101	Retribuzione di risultato attività non commerciale personale dirigente medico		BA2140
	390	20	102	Retribuzione di risultato attività non commerciale personale dirigente non medico		BA2180
	390	20	103	Retribuzione di risultato attività non commerciale personale comparto		BA2220
	390	20	104	Retribuzione di risultato attività non commerciale personale dirigente medico TEMPO INDETERMINATO	361.033,49	BA2120
	390	20	105	Retribuzione di risultato attività non commerciale personale dirigente non medico TEMPO INDETERMINATO	27.792,28	BA2160
	390	20	106	Retribuzione di risultato attività non commerciale personale comparto TEMPO INDETERMINATO	1.201.308,59	BA2200
	390	20	107	Retribuzione di risultato attività non commerciale personale dirigente medico TEMPO DETERMINATO	17.624,37	BA2130
	390	20	108	Retribuzione di risultato attività non commerciale personale dirigente non medico TEMPO DETERMINATO	1.355,72	BA2170
	390	20	109	Retribuzione di risultato attività non commerciale personale comparto TEMPO DETERMINATO	99.976,80	BA2210
	390	30	0	Oneri sociali su competenze fisse ed accessorie		
	390	30	10	Oneri sociali su competenze fisse ed accessorie attività commerciale		NON UTILIZZARE
	390	30	11	Oneri sociali su competenze fisse ed accessorie attività commerciale personale dirigente medico		BA2140
	390	30	12	Oneri sociali su competenze fisse ed accessorie attività commerciale personale dirigente non medico		BA2180
	390	30	13	Oneri sociali su competenze fisse ed accessorie attività commerciale personale comparto		BA2220
	390	30	14	Oneri sociali su competenze fisse ed accessorie attività commerciale personale dirigente medico TEMPO INDETERMINATO		BA2120
	390	30	15	Oneri sociali su competenze fisse ed accessorie attività commerciale personale dirigente non medico TEMPO INDETERMINATO		BA2160
	390	30	16	Oneri sociali su competenze fisse ed accessorie attività commerciale personale comparto TEMPO INDETERMINATO		BA2200
	390	30	17	Oneri sociali su competenze fisse ed accessorie attività commerciale personale dirigente medico TEMPO DETERMINATO		BA2130
	390	30	18	Oneri sociali su competenze fisse ed accessorie attività commerciale personale dirigente non medico TEMPO DETERMINATO		BA2170
	390	30	19	Oneri sociali su competenze fisse ed accessorie attività commerciale personale comparto TEMPO DETERMINATO		BA2210
	390	30	20	Oneri sociali su competenze fisse ed accessorie attività non commerciale		NON UTILIZZARE
	390	30	21	Oneri sociali su competenze fisse ed accessorie attività non commerciale personale dirigente medico		BA2140
	390	30	22	Oneri sociali su competenze fisse ed accessorie attività non commerciale personale dirigente non medico		BA2180
	390	30	23	Oneri sociali su competenze fisse ed accessorie attività non commerciale personale comparto		BA2220
	390	30	24	Oneri sociali su competenze fisse ed accessorie attività non commerciale personale dirigente medico TEMPO INDETERMINATO	10.956.684,44	BA2120
	390	30	25	Oneri sociali su competenze fisse ed accessorie attività non commerciale personale dirigente non medico TEMPO INDETERMINATO	842.559,96	BA2160

AZIENDA OSPEDALIERA DI PERUGIA				BILANCIO PREVENTIVO ECONOMICO 2026	Bilancio per mastri e conti
MASTRO	CONTO	SOTTOCONTO	PIANO DEI CONTI		CODICE VOCE CE
			DESCRIZIONE	BILANCIO PREVENTIVO ECONOMICO 2026	
390	30	26	Oneri sociali su competenze fisse ed accessorie attività non commerciale personale comparto TEMPO INDETERMINATO	15.594.365,23	BA2200
390	30	27	Oneri sociali su competenze fisse ed accessorie attività non commerciale personale dirigente medico TEMPO DETERMINATO	947.626,47	BA2130
390	30	28	Oneri sociali su competenze fisse ed accessorie attività non commerciale personale dirigente non medico TEMPO DETERMINATO	53.211,53	BA2170
390	30	29	Oneri sociali su competenze fisse ed accessorie attività non commerciale personale comparto TEMPO DETERMINATO	1.522.612,72	BA2210
390	40	0	Indennità di fine servizio		
390	40	10	Indennità di fine servizio attività commerciale		NON UTILIZZARE
390	40	11	Indennità di fine servizio attività commerciale personale dirigente medico		BA2140
390	40	12	Indennità di fine servizio attività commerciale personale dirigente non medico		BA2180
390	40	13	Indennità di fine servizio attività commerciale personale comparto		BA2220
390	40	14	Indennità di fine servizio attività commerciale personale dirigente medico TEMPO INDETERMINATO		BA2120
390	40	15	Indennità di fine servizio attività commerciale personale dirigente non medico TEMPO INDETERMINATO		BA2160
390	40	16	Indennità di fine servizio attività commerciale personale comparto TEMPO INDETERMINATO		BA2200
390	40	17	Indennità di fine servizio attività commerciale personale dirigente medico TEMPO DETERMINATO		BA2130
390	40	18	Indennità di fine servizio attività commerciale personale dirigente non medico TEMPO DETERMINATO		BA2170
390	40	19	Indennità di fine servizio attività commerciale personale comparto TEMPO DETERMINATO		BA2210
390	40	20	Indennità di fine servizio attività non commerciale		NON UTILIZZARE
390	40	21	Indennità di fine servizio attività non commerciale personale dirigente medico		BA2140
390	40	22	Indennità di fine servizio attività non commerciale personale dirigente non medico		BA2180
390	40	23	Indennità di fine servizio attività non commerciale personale comparto		BA2220
390	40	24	Indennità di fine servizio attività non commerciale personale dirigente medico TEMPO INDETERMINATO		BA2120
390	40	25	Indennità di fine servizio attività non commerciale personale dirigente non medico TEMPO INDETERMINATO		BA2160
390	40	26	Indennità di fine servizio attività non commerciale personale comparto TEMPO INDETERMINATO		BA2200
390	40	27	Indennità di fine servizio attività non commerciale personale dirigente medico TEMPO DETERMINATO		BA2130
390	40	28	Indennità di fine servizio attività non commerciale personale dirigente non medico TEMPO DETERMINATO		BA2170
390	40	29	Indennità di fine servizio attività non commerciale personale comparto TEMPO DETERMINATO		BA2210
390	40	30	Indennità di mancato preavviso attività commerciale		NON UTILIZZARE
390	40	31	Indennità di mancato preavviso attività commerciale personale dirigente medico		BA2140
390	40	32	Indennità di mancato preavviso attività commerciale personale dirigente non medico		BA2180
390	40	33	Indennità di mancato preavviso attività commerciale personale comparto		BA2220
390	40	34	Indennità di mancato preavviso attività commerciale personale dirigente medico TEMPO INDETERMINATO		BA2120
390	40	35	Indennità di mancato preavviso attività commerciale personale dirigente non medico TEMPO INDETERMINATO		BA2160
390	40	36	Indennità di mancato preavviso attività commerciale personale comparto TEMPO INDETERMINATO		BA2200

AZIENDA OSPEDALIERA DI PERUGIA				BILANCIO PREVENTIVO ECONOMICO 2026	Bilancio per mastri e conti
MASTRO	CONTO	SOTTOCONTO	PIANO DEI CONTI		CODICE VOCE CE
			DESCRIZIONE	BILANCIO PREVENTIVO ECONOMICO 2026	
390	40	37	Indennità di mancato preavviso attività commerciale personale dirigente medico TEMPO DETERMINATO		BA2130
390	40	38	Indennità di mancato preavviso attività commerciale personale dirigente non medico TEMPO DETERMINATO		BA2170
390	40	39	Indennità di mancato preavviso attività commerciale personale comparto TEMPO DETERMINATO		BA2210
390	40	40	Indennità di mancato preavviso attività non commerciale		NON UTILIZZARE
390	40	41	Indennità di mancato preavviso attività non commerciale personale dirigente medico		BA2140
390	40	42	Indennità di mancato preavviso attività non commerciale personale dirigente non medico		BA2180
390	40	43	Indennità di mancato preavviso attività non commerciale comparto		BA2220
390	40	44	Indennità di mancato preavviso attività non commerciale personale dirigente medico TEMPO INDETERMINATO	70.925,73	BA2120
390	40	45	Indennità di mancato preavviso attività non commerciale personale dirigente non medico TEMPO INDETERMINATO	-	BA2160
390	40	46	Indennità di mancato preavviso attività non commerciale comparto TEMPO INDETERMINATO	75.362,83	BA2200
390	40	47	Indennità di mancato preavviso attività non commerciale personale dirigente medico TEMPO DETERMINATO		BA2130
390	40	48	Indennità di mancato preavviso attività non commerciale personale dirigente non medico TEMPO DETERMINATO		BA2170
390	40	49	Indennità di mancato preavviso attività non commerciale comparto TEMPO DETERMINATO		BA2210
390	50	0	Costi complessivi per il personale sanitario destinato alle attività per la Non Autosufficienza		
390	50	10	Costi complessivi per il personale sanitario DIRIGENTE MEDICO destinato alle attività per la Non Autosufficienza		BA2140
390	50	11	Costi complessivi per il personale sanitario DIRIGENTE NON MEDICO destinato alle attività per la Non Autosufficienza		BA2180
390	50	12	Costi complessivi per il personale sanitario COMPARTO destinato alle attività per la Non Autosufficienza		BA2220
390	50	13	Costi complessivi per il personale sanitario DIRIGENTE MEDICO destinato alle attività per la Non Autosufficienza TEMPO INDETERMINATO		BA2120
390	50	14	Costi complessivi per il personale sanitario DIRIGENTE NON MEDICO destinato alle attività per la Non Autosufficienza TEMPO INDETERMINATO		BA2160
390	50	15	Costi complessivi per il personale sanitario COMPARTO destinato alle attività per la Non Autosufficienza TEMPO INDETERMINATO		BA2200
390	50	16	Costi complessivi per il personale sanitario DIRIGENTE MEDICO destinato alle attività per la Non Autosufficienza TEMPO DETERMINATO		BA2130
390	50	17	Costi complessivi per il personale sanitario DIRIGENTE NON MEDICO destinato alle attività per la Non Autosufficienza TEMPO DETERMINATO		BA2170
390	50	18	Costi complessivi per il personale sanitario COMPARTO destinato alle attività per la Non Autosufficienza TEMPO DETERMINATO		BA2210
390	60	0	Accantonamenti per ferie maturate e non godute		
390	60	10	Accantonamenti per ferie maturate e non godute DIRIGENTE MEDICO		BA2140
390	60	11	Accantonamenti per ferie maturate e non godute DIRIGENTE NON MEDICO		BA2180
390	60	12	Accantonamenti per ferie maturate e non godute COMPARTO		BA2220
390	60	13	Accantonamenti per ferie maturate e non godute DIRIGENTE MEDICO TEMPO INDETERMINATO	24.596,56	BA2120
390	60	14	Accantonamenti per ferie maturate e non godute DIRIGENTE NON MEDICO TEMPO INDETERMINATO	5.685,91	BA2160
390	60	15	Accantonamenti per ferie maturate e non godute COMPARTO TEMPO INDETERMINATO	18.370,22	BA2200
390	60	16	Accantonamenti per ferie maturate e non godute DIRIGENTE MEDICO TEMPO DETERMINATO	-	BA2130
390	60	17	Accantonamenti per ferie maturate e non godute DIRIGENTE NON MEDICO TEMPO DETERMINATO		BA2170

AZIENDA OSPEDALIERA DI PERUGIA				BILANCIO PREVENTIVO ECONOMICO 2026	Bilancio per mastri e conti	
MASTRO	CONTO	SOTTOCONTO	PIANO DEI CONTI		CODICE VOCE CE	
			DESCRIZIONE	BILANCIO PREVENTIVO ECONOMICO 2026		
	390	60	18	Accantonamenti per ferie maturate e non godute COMPARTO TEMPO DETERMINATO	-	BA2210
	390	70	0	Accantonamenti per TFR		
	390	70	10	Accantonamenti per TFR DIRIGENTE MEDICO		BA2140
	390	70	11	Accantonamenti per TFR DIRIGENTE NON MEDICO		BA2180
	390	70	12	Accantonamenti per TFR COMPARTO		BA2220
	390	70	13	Accantonamenti per TFR DIRIGENTE MEDICO TEMPO INDETERMINATO		BA2120
	390	70	14	Accantonamenti per TFR DIRIGENTE NON MEDICO TEMPO INDETERMINATO		BA2160
	390	70	15	Accantonamenti per TFR COMPARTO TEMPO INDETERMINATO		BA2200
	390	70	16	Accantonamenti per TFR DIRIGENTE MEDICO TEMPO DETERMINATO		BA2130
	390	70	17	Accantonamenti per TFR DIRIGENTE NON MEDICO TEMPO DETERMINATO		BA2170
	390	70	18	Accantonamenti per TFR COMPARTO TEMPO DETERMINATO		BA2210
	390	80	0	Accantonamenti per trattamenti di quiescenza		
	390	80	10	Accantonamenti per trattamenti quiescenza DIRIGENTE MEDICO		BA2140
	390	80	11	Accantonamenti per trattamenti quiescenza DIRIGENTE NON MEDICO		BA2180
	390	80	12	Accantonamenti per trattamenti quiescenza COMPARTO		BA2220
	390	80	13	Accantonamenti per trattamenti quiescenza DIRIGENTE MEDICO TEMPO INDETERMINATO	65.093,13	BA2120
	390	80	14	Accantonamenti per trattamenti quiescenza DIRIGENTE NON MEDICO TEMPO INDETERMINATO	10.332,24	BA2160
	390	80	15	Accantonamenti per trattamenti quiescenza COMPARTO TEMPO INDETERMINATO	68.192,80	BA2200
	400	0	0	PERSONALE DEL RUOLO PROFESSIONALE		
	400	10	0	Competenze fisse		
	400	10	10	Stipendio tabellare e altre competenze fisse attività commerciale		NON UTILIZZARE
	400	10	11	Stipendio tabellare e altre competenze fisse attività commerciale personale dirigente		BA2270
	400	10	12	Stipendio tabellare e altre competenze fisse attività commerciale personale comparto		BA2310
	400	10	13	Stipendio tabellare e altre competenze fisse attività commerciale personale dirigente TEMPO INDETERMINATO		BA2250
	400	10	14	Stipendio tabellare e altre competenze fisse attività commerciale personale comparto TEMPO INDETERMINATO		BA2290
	400	10	15	Stipendio tabellare e altre competenze fisse attività commerciale personale dirigente TEMPO DETERMINATO		BA2260
	400	10	16	Stipendio tabellare e altre competenze fisse attività commerciale personale comparto TEMPO DETERMINATO		BA2300
	400	10	20	Stipendio tabellare e altre competenze fisse attività non commerciale		NON UTILIZZARE
	400	10	21	Stipendio tabellare e altre competenze fisse attività non commerciale personale dirigente		BA2270
	400	10	22	Stipendio tabellare e altre competenze fisse attività non commerciale personale comparto		BA2310
	400	10	23	Stipendio tabellare e altre competenze fisse attività non commerciale personale dirigente TEMPO INDETERMINATO	70.931,49	BA2250
	400	10	24	Stipendio tabellare e altre competenze fisse attività non commerciale personale comparto TEMPO INDETERMINATO		BA2290
	400	10	25	Stipendio tabellare e altre competenze fisse attività non commerciale personale dirigente TEMPO DETERMINATO	44.964,02	BA2260

AZIENDA OSPEDALIERA DI PERUGIA				BILANCIO PREVENTIVO ECONOMICO 2026	Bilancio per mastri e conti
MASTRO	CONTO	SOTTOCONTO	PIANO DEI CONTI		CODICE VOCE CE
			DESCRIZIONE	BILANCIO PREVENTIVO ECONOMICO 2026	
400	10	26	Stipendio tabellare e altre competenze fisse attività non commerciale personale comparto TEMPO DETERMINATO	278.169,67	BA2300
400	10	27	Retribuzione di posizione personale dirigente		BA2270
400	10	29	Retribuzione di posizione personale comparto		
400	10	30	Retribuzione di posizione personale dirigente TEMPO INDETERMINATO	47.718,15	BA2250
400	10	32	Retribuzione di posizione personale comparto TEMPO INDETERMINATO		
400	10	33	Retribuzione di posizione personale dirigente TEMPO DETERMINATO	42.541,04	BA2260
400	10	35	Retribuzione di posizione personale comparto TEMPO DETERMINATO		
400	20	0	Competenze accessorie		
400	20	10	Straordinario attività commerciale		NON UTILIZZARE
400	20	11	Straordinario attività commerciale personale dirigente		BA2270
400	20	12	Straordinario attività commerciale personale comparto		BA2310
400	20	13	Straordinario attività commerciale personale dirigente TEMPO INDETERMINATO		BA2250
400	20	14	Straordinario attività commerciale personale comparto TEMPO INDETERMINATO		BA2290
400	20	15	Straordinario attività commerciale personale dirigente TEMPO DETERMINATO		BA2260
400	20	16	Straordinario attività commerciale personale comparto TEMPO DETERMINATO		BA2300
400	20	20	Straordinario attività non commerciale		NON UTILIZZARE
400	20	21	Straordinario attività non commerciale personale dirigente ruolo professionale		BA2270
400	20	22	Straordinario attività non commerciale personale comparto ruolo professionale		BA2310
400	20	23	Straordinario attività non commerciale personale dirigente TEMPO INDETERMINATO	1.310,93	BA2250
400	20	24	Straordinario attività non commerciale personale comparto TEMPO INDETERMINATO		BA2290
400	20	25	Straordinario attività non commerciale personale dirigente TEMPO DETERMINATO	655,47	BA2260
400	20	26	Straordinario attività non commerciale personale comparto TEMPO DETERMINATO	9,05	BA2300
400	20	30	Indennità contrattuali ed altre indennità attività commerciale		NON UTILIZZARE
400	20	31	Indennità contrattuali ed altre indennità attività commerciale personale dirigente		BA2270
400	20	32	Indennità contrattuali ed altre indennità attività commerciale personale comparto		BA2310
400	20	33	Indennità contrattuali ed altre indennità attività commerciale personale dirigente TEMPO INDETERMINATO		BA2250
400	20	34	Indennità contrattuali ed altre indennità attività commerciale personale comparto TEMPO INDETERMINATO		BA2290
400	20	35	Indennità contrattuali ed altre indennità attività commerciale personale dirigente TEMPO DETERMINATO		BA2260
400	20	36	Indennità contrattuali ed altre indennità attività commerciale personale comparto TEMPO DETERMINATO		BA2300
400	20	40	Indennità contrattuali ed altre indennità attività non commerciale		NON UTILIZZARE
400	20	41	Indennità contrattuali ed altre indennità attività non commerciale personale dirigente		BA2270
400	20	42	Indennità contrattuali ed altre indennità attività non commerciale personale comparto		BA2310
400	20	43	Indennità contrattuali ed altre indennità attività non commerciale personale dirigente TEMPO INDETERMINATO	-	BA2250
400	20	44	Indennità contrattuali ed altre indennità attività non commerciale personale comparto TEMPO INDETERMINATO		BA2290

AZIENDA OSPEDALIERA DI PERUGIA				BILANCIO PREVENTIVO ECONOMICO 2026	Bilancio per mastri e conti
MASTRO	CONTO	SOTTOCONTO	PIANO DEI CONTI		CODICE VOCE CE
			DESCRIZIONE	BILANCIO PREVENTIVO ECONOMICO 2026	
	400	20	45	Indennità contrattuali ed altre indennità attività non commerciale personale dirigente TEMPO DETERMINATO	BA2260
	400	20	46	Indennità contrattuali ed altre indennità attività non commerciale personale comparto TEMPO DETERMINATO	4.269,97 BA2300
	400	20	50	Competenze al personale comandato attività commerciale	NON UTILIZZARE
R	400	20	51	Rimborso oneri stipendiale personale non sanitario in comando da Asl-AO, IRCCS, Policlinici della Regione - Attività commerciale	BA1850
	400	20	52	Rimborso oneri stipendiale personale non sanitario in comando da Enti Pubblici, Regioni, Università-Attività commerciale	BA1860
	400	20	53	Rimborso oneri stipendiale personale non sanitario in comando da aziende di altre Regioni (Extraregione)-Attività commerciale	BA1870
	400	20	60	Competenze al personale comandato attività non commerciale	NON UTILIZZARE
R	400	20	61	Rimborso oneri stipendiale personale non sanitario in comando da Asl-AO, IRCCS, Policlinici della Regione- attività non commerciale	BA1850
	400	20	62	Rimborso oneri stipendiale personale non sanitario in comando da Enti Pubblici, Regioni, Università-attività non commerciale	BA1860
	400	20	63	Rimborso oneri stipendiale personale non sanitario in comando da aziende di altre Regioni (Extraregione)-attività non commerciale	BA1870
	400	20	70	Altre competenze attività commerciale	NON UTILIZZARE
	400	20	71	Altre competenze attività commerciale personale dirigente	BA2270
	400	20	72	Altre competenze attività commerciale personale comparto	BA2310
	400	20	73	Altre competenze attività commerciale personale dirigente TEMPO INDETERMINATO	BA2250
	400	20	74	Altre competenze attività commerciale personale comparto TEMPO INDETERMINATO	BA2290
	400	20	75	Altre competenze attività commerciale personale dirigente TEMPO DETERMINATO	BA2260
	400	20	76	Altre competenze attività commerciale personale comparto TEMPO DETERMINATO	BA2300
	400	20	80	Altre competenze attività non commerciale	NON UTILIZZARE
	400	20	81	Altre competenze attività non commerciale personale dirigente	BA2270
	400	20	82	Altre competenze attività non commerciale personale comparto	BA2310
	400	20	83	Altre competenze attività non commerciale personale dirigente TEMPO INDETERMINATO	2.623,20 BA2250
	400	20	84	Altre competenze attività non commerciale personale comparto TEMPO INDETERMINATO	BA2290
	400	20	85	Altre competenze attività non commerciale personale dirigente TEMPO DETERMINATO	BA2260
	400	20	86	Altre competenze attività non commerciale personale comparto TEMPO DETERMINATO	11.092,35 BA2300
	400	20	90	Retribuzione di risultato attività commerciale	NON UTILIZZARE
	400	20	91	Retribuzione di risultato attività commerciale personale dirigente	BA2270
	400	20	92	Retribuzione di risultato attività commerciale personale comparto	BA2310
	400	20	93	Retribuzione di risultato attività commerciale personale dirigente TEMPO INDETERMINATO	BA2250
	400	20	94	Retribuzione di risultato attività commerciale personale comparto TEMPO INDETERMINATO	BA2290
	400	20	95	Retribuzione di risultato attività commerciale personale dirigente TEMPO DETERMINATO	BA2260
	400	20	96	Retribuzione di risultato attività commerciale personale comparto TEMPO DETERMINATO	BA2300
	400	20	100	Retribuzione di risultato attività non commerciale	NON UTILIZZARE
	400	20	101	Retribuzione di risultato attività non commerciale personale dirigente	BA2270
	400	20	102	Retribuzione di risultato attività non commerciale personale comparto	BA2310

AZIENDA OSPEDALIERA DI PERUGIA				BILANCIO PREVENTIVO ECONOMICO 2026	Bilancio per mastri e conti
MASTRO	CONTO	SOTTOCONTO	PIANO DEI CONTI		CODICE VOCE CE
			DESCRIZIONE	BILANCIO PREVENTIVO ECONOMICO 2026	
400	20	103	Retribuzione di risultato attività non commerciale personale dirigente TEMPO INDETERMINATO	6.494,95	BA2250
400	20	104	Retribuzione di risultato attività non commerciale personale comparto TEMPO INDETERMINATO		BA2290
400	20	105	Retribuzione di risultato attività non commerciale personale dirigente TEMPO DETERMINATO	655,46	BA2260
400	20	106	Retribuzione di risultato attività non commerciale personale comparto TEMPO DETERMINATO		BA2300
400	30	0	Oneri sociali su competenze fisse ed accessorie		
400	30	10	Oneri sociali su competenze fisse ed accessorie attività commerciale		NON UTILIZZARE
400	30	11	Oneri sociali su competenze fisse ed accessorie attività commerciale personale dirigente		BA2270
400	30	12	Oneri sociali su competenze fisse ed accessorie attività commerciale personale comparto		BA2310
400	30	13	Oneri sociali su competenze fisse ed accessorie attività commerciale personale dirigente TEMPO INDETERMINATO	-	BA2250
400	30	14	Oneri sociali su competenze fisse ed accessorie attività commerciale personale comparto TEMPO INDETERMINATO		BA2290
400	30	15	Oneri sociali su competenze fisse ed accessorie attività commerciale personale dirigente TEMPO DETERMINATO		BA2260
400	30	16	Oneri sociali su competenze fisse ed accessorie attività commerciale personale comparto TEMPO DETERMINATO		BA2300
400	30	20	Oneri sociali su competenze fisse ed accessorie attività non commerciale		NON UTILIZZARE
400	30	21	Oneri sociali su competenze fisse ed accessorie attività non commerciale personale dirigente		BA2270
400	30	22	Oneri sociali su competenze fisse ed accessorie attività non commerciale personale comparto		BA2310
400	30	23	Oneri sociali su competenze fisse ed accessorie attività non commerciale personale dirigente TEMPO INDETERMINATO	37.637,36	BA2250
400	30	24	Oneri sociali su competenze fisse ed accessorie attività non commerciale personale comparto TEMPO INDETERMINATO		BA2290
400	30	25	Oneri sociali su competenze fisse ed accessorie attività non commerciale personale dirigente TEMPO DETERMINATO	26.928,03	BA2260
400	30	26	Oneri sociali su competenze fisse ed accessorie attività non commerciale personale comparto TEMPO DETERMINATO	91.405,77	BA2300
400	40	0	Indennità di fine servizio		
400	40	10	Indennità di fine servizio attività commerciale		NON UTILIZZARE
400	40	11	Indennità di fine servizio attività commerciale personale dirigente		BA2270
400	40	12	Indennità di fine servizio attività commerciale personale comparto		BA2310
400	40	13	Indennità di fine servizio attività commerciale personale dirigente TEMPO INDETERMINATO		BA2250
400	40	14	Indennità di fine servizio attività commerciale personale comparto TEMPO INDETERMINATO		BA2290
400	40	15	Indennità di fine servizio attività commerciale personale dirigente TEMPO DETERMINATO		BA2260
400	40	16	Indennità di fine servizio attività commerciale personale comparto TEMPO DETERMINATO		BA2300
400	40	20	Indennità di fine servizio attività non commerciale		NON UTILIZZARE
400	40	21	Indennità di fine servizio attività non commerciale personale dirigente		BA2270
400	40	22	Indennità di fine servizio attività non commerciale personale comparto		BA2310
400	40	23	Indennità di fine servizio attività non commerciale personale dirigente TEMPO INDETERMINATO		BA2250
400	40	24	Indennità di fine servizio attività non commerciale personale comparto TEMPO INDETERMINATO		BA2290
400	40	25	Indennità di fine servizio attività non commerciale personale dirigente TEMPO DETERMINATO		BA2260
400	40	26	Indennità di fine servizio attività non commerciale personale comparto TEMPO DETERMINATO		BA2300

AZIENDA OSPEDALIERA DI PERUGIA				BILANCIO PREVENTIVO ECONOMICO 2026	Bilancio per mastri e conti
MASTRO	CONTO	SOTTOCONTO	PIANO DEI CONTI		CODICE VOCE CE
			DESCRIZIONE	BILANCIO PREVENTIVO ECONOMICO 2026	
400	40	30	Indennità di mancato preavviso attività commerciale		NON UTILIZZARE
400	40	31	Indennità di mancato preavviso attività commerciale personale dirigente		BA2270
400	40	32	Indennità di mancato preavviso attività commerciale personale comparto		BA2310
400	40	33	Indennità di mancato preavviso attività commerciale personale dirigente TEMPO INDETERMINATO		BA2250
400	40	34	Indennità di mancato preavviso attività commerciale personale comparto TEMPO INDETERMINATO		BA2290
400	40	35	Indennità di mancato preavviso attività commerciale personale dirigente TEMPO DETERMINATO		BA2260
400	40	36	Indennità di mancato preavviso attività commerciale personale comparto TEMPO DETERMINATO		BA2300
400	40	40	Indennità di mancato preavviso attività non commerciale		NON UTILIZZARE
400	40	41	Indennità di mancato preavviso attività non commerciale personale dirigente		BA2270
400	40	42	Indennità di mancato preavviso attività non commerciale personale comparto		BA2310
400	40	43	Indennità di mancato preavviso attività non commerciale personale dirigente TEMPO INDETERMINATO		BA2250
400	40	44	Indennità di mancato preavviso attività non commerciale personale comparto TEMPO INDETERMINATO		BA2290
400	40	45	Indennità di mancato preavviso attività non commerciale personale dirigente TEMPO DETERMINATO		BA2260
400	40	46	Indennità di mancato preavviso attività non commerciale personale comparto TEMPO DETERMINATO		BA2300
400	50	0	Costi complessivi per il personale professionale destinato alle attività per la Non Autosufficienza		
400	50	10	Costi complessivi per il personale professionale DIRIGENTE destinato alle attività per la Non Autosufficienza		BA2270
400	50	11	Costi complessivi per il personale professionale COMPARTO destinato alle attività per la Non Autosufficienza		BA2310
400	50	12	Costi complessivi per il personale professionale DIRIGENTE destinato alle attività per la Non Autosufficienza TEMPO INDETERMINATO		BA2250
400	50	13	Costi complessivi per il personale professionale COMPARTO destinato alle attività per la Non Autosufficienza TEMPO INDETERMINATO		BA2290
400	50	14	Costi complessivi per il personale professionale DIRIGENTE destinato alle attività per la Non Autosufficienza TEMPO DETERMINATO		BA2260
400	50	15	Costi complessivi per il personale professionale COMPARTO destinato alle attività per la Non Autosufficienza TEMPO DETERMINATO		BA2300
400	60	0	Accantonamenti per ferie maturate e non godute		
400	60	10	Accantonamenti per ferie maturate e non godute DIRIGENTE		BA2270
400	60	11	Accantonamenti per ferie maturate e non godute COMPARTO		BA2310
400	60	12	Accantonamenti per ferie maturate e non godute DIRIGENTE TEMPO INDETERMINATO		BA2250
400	60	13	Accantonamenti per ferie maturate e non godute COMPARTO TEMPO INDETERMINATO		BA2290
400	60	14	Accantonamenti per ferie maturate e non godute DIRIGENTE TEMPO DETERMINATO		BA2260
400	60	15	Accantonamenti per ferie maturate e non godute COMPARTO TEMPO DETERMINATO		BA2300
400	70	0	Accantonamenti per TFR		
400	70	10	Accantonamenti per TFR DIRIGENTE		BA2270
400	70	11	Accantonamenti per TFR COMPARTO		BA2310
400	70	12	Accantonamenti per TFR DIRIGENTE TEMPO INDETERMINATO		BA2250
400	70	13	Accantonamenti per TFR COMPARTO TEMPO INDETERMINATO		BA2290
400	70	14	Accantonamenti per TFR DIRIGENTE TEMPO DETERMINATO		BA2260

AZIENDA OSPEDALIERA DI PERUGIA				BILANCIO PREVENTIVO ECONOMICO 2026	Bilancio per mastri e conti
MASTRO	CONTO	SOTTOCONTO	PIANO DEI CONTI		CODICE VOCE CE
			DESCRIZIONE	BILANCIO PREVENTIVO ECONOMICO 2026	
400	70	15	Accantonamenti per TFR COMPARTO TEMPO DETERMINATO		BA2300
400	80	0	Accantonamenti per trattamenti di quiescenza		
400	80	10	Accantonamenti per trattamenti quiescenza DIRIGENTE		BA2270
400	80	11	Accantonamenti per trattamenti quiescenza COMPARTO		BA2310
400	80	12	Accantonamenti per trattamenti quiescenza DIRIGENTE TEMPO INDETERMINATO		1.033,22 BA2250
400	80	13	Accantonamenti per trattamenti quiescenza COMPARTO TEMPO INDETERMINATO		BA2290
410	0	0	PERSONALE DEL RUOLO TECNICO		
410	10	0	Competenze fisse		
410	10	10	Stipendio tabellare e altre competenze fisse attività commerciale		NON UTILIZZARE
410	10	11	Stipendio tabellare e altre competenze fisse attività commerciale personale dirigente		BA2360
410	10	12	Stipendio tabellare e altre competenze fisse attività commerciale personale comparto		BA2400
410	10	13	Stipendio tabellare e altre competenze fisse attività commerciale personale dirigente TEMPO INDETERMINATO		BA2340
410	10	14	Stipendio tabellare e altre competenze fisse attività commerciale personale comparto TEMPO INDETERMINATO		BA2380
410	10	15	Stipendio tabellare e altre competenze fisse attività commerciale personale dirigente TEMPO DETERMINATO		BA2350
410	10	16	Stipendio tabellare e altre competenze fisse attività commerciale personale comparto TEMPO DETERMINATO		BA2390
410	10	20	Stipendio tabellare e altre competenze fisse attività non commerciale		NON UTILIZZARE
410	10	21	Stipendio tabellare e altre competenze fisse attività non commerciale personale dirigente		BA2360
410	10	22	Stipendio tabellare e altre competenze fisse attività non commerciale personale comparto		BA2400
410	10	23	Stipendio tabellare e altre competenze fisse attività non commerciale personale dirigente TEMPO INDETERMINATO		BA2340
410	10	24	Stipendio tabellare e altre competenze fisse attività non commerciale personale comparto TEMPO INDETERMINATO		11.469.719,07 BA2380
410	10	25	Stipendio tabellare e altre competenze fisse attività non commerciale personale dirigente TEMPO DETERMINATO		BA2350
410	10	26	Stipendio tabellare e altre competenze fisse attività non commerciale personale comparto TEMPO DETERMINATO		253.588,89 BA2390
410	10	27	Retribuzione di posizione personale dirigente		BA2360
410	10	28	Retribuzione di posizione personale comparto		
410	10	29	Retribuzione di posizione personale dirigente TEMPO INDETERMINATO		BA2340
410	10	30	Retribuzione di posizione personale comparto TEMPO INDETERMINATO		
410	10	31	Retribuzione di posizione personale dirigente TEMPO DETERMINATO		BA2350
410	10	32	Retribuzione di posizione personale comparto TEMPO DETERMINATO		
410	20	0	Competenze accessorie		
410	20	10	Straordinario attività commerciale		NON UTILIZZARE
410	20	11	Straordinario attività commerciale personale dirigente		BA2360

AZIENDA OSPEDALIERA DI PERUGIA				BILANCIO PREVENTIVO ECONOMICO 2026	Bilancio per mastri e conti
MASTRO	CONTO	SOTTOCONTO	PIANO DEI CONTI		CODICE VOCE CE
			DESCRIZIONE	BILANCIO PREVENTIVO ECONOMICO 2026	
	410	20	12	Straordinario attività commerciale personale comparto	BA2400
	410	20	13	Straordinario attività commerciale personale dirigente TEMPO INDETERMINATO	BA2340
	410	20	14	Straordinario attività commerciale personale comparto TEMPO INDETERMINATO	BA2380
	410	20	15	Straordinario attività commerciale personale dirigente TEMPO DETERMINATO	BA2350
	410	20	16	Straordinario attività commerciale personale comparto TEMPO DETERMINATO	BA2390
	410	20	20	Straordinario attività non commerciale	NON UTILIZZARE
	410	20	21	Straordinario attività non commerciale personale dirigente	BA2360
	410	20	22	Straordinario attività non commerciale personale comparto	BA2400
	410	20	23	Straordinario attività non commerciale personale dirigente TEMPO INDETERMINATO	BA2340
	410	20	24	Straordinario attività non commerciale personale comparto TEMPO INDETERMINATO	1.378.694,55 BA2380
	410	20	25	Straordinario attività non commerciale personale dirigente TEMPO DETERMINATO	BA2350
	410	20	26	Straordinario attività non commerciale personale comparto TEMPO DETERMINATO	56.126,82 BA2390
	410	20	30	Indennità contrattuali ed altre indennità attività commerciale	NON UTILIZZARE
	410	20	31	Indennità contrattuali ed altre indennità attività commerciale personale dirigente	BA2360
	410	20	32	Indennità contrattuali ed altre indennità attività commerciale personale comparto	BA2400
	410	20	33	Indennità contrattuali ed altre indennità attività commerciale personale dirigente TEMPO INDETERMINATO	BA2340
	410	20	34	Indennità contrattuali ed altre indennità attività commerciale personale comparto TEMPO INDETERMINATO	BA2380
	410	20	35	Indennità contrattuali ed altre indennità attività commerciale personale dirigente TEMPO DETERMINATO	BA2350
	410	20	36	Indennità contrattuali ed altre indennità attività commerciale personale comparto TEMPO DETERMINATO	BA2390
	410	20	40	Indennità contrattuali ed altre indennità attività non commerciale	NON UTILIZZARE
	410	20	41	Indennità contrattuali ed altre indennità attività non commerciale personale dirigente	BA2360
	410	20	42	Indennità contrattuali ed altre indennità attività non commerciale personale comparto	BA2400
	410	20	43	Indennità contrattuali ed altre indennità attività non commerciale personale dirigente TEMPO INDETERMINATO	BA2340
	410	20	44	Indennità contrattuali ed altre indennità attività non commerciale personale comparto TEMPO INDETERMINATO	986.485,21 BA2380
	410	20	45	Indennità contrattuali ed altre indennità attività non commerciale personale dirigente TEMPO DETERMINATO	BA2350
	410	20	46	Indennità contrattuali ed altre indennità attività non commerciale personale comparto TEMPO DETERMINATO	13.612,67 BA2390
	410	20	50	Competenze al personale comandato attività commerciale	NON UTILIZZARE
R	410	20	51	Rimborso oneri stipendiale personale non sanitario in comando da Asl-AO, IRCCS, Policlinici della Regione - Attività commerciale	BA1850
	410	20	52	Rimborso oneri stipendiale personale non sanitario in comando da Enti Pubblici, Regioni, Università-Attività commerciale	BA1860
	410	20	53	Rimborso oneri stipendiale personale non sanitario in comando da aziende di altre Regioni (Extraregione)-Attività commerciale	BA1870
	410	20	60	Competenze al personale comandato	NON UTILIZZARE
R	410	20	61	Rimborso oneri stipendiale personale non sanitario in comando da Asl-AO, IRCCS, Policlinici della Regione- attività non commerciale	BA1850
	410	20	62	Rimborso oneri stipendiale personale non sanitario in comando da Enti Pubblici, Regioni, Università-attività non commerciale	BA1860
	410	20	63	Rimborso oneri stipendiale personale non sanitario in comando da aziende di altre Regioni (Extraregione)-attività non commerciale	BA1870

AZIENDA OSPEDALIERA DI PERUGIA				BILANCIO PREVENTIVO ECONOMICO 2026	Bilancio per mastri e conti
MASTRO	CONTO	SOTTOCONTO	PIANO DEI CONTI		CODICE VOCE CE
			DESCRIZIONE	BILANCIO PREVENTIVO ECONOMICO 2026	
410	20	70	Altre competenze attività commerciale		NON UTILIZZARE
410	20	71	Altre competenze attività commerciale personale dirigente		BA2360
410	20	72	Altre competenze attività commerciale personale comparto		BA2400
410	20	73	Altre competenze attività commerciale personale dirigente TEMPO INDETERMINATO		BA2340
410	20	74	Altre competenze attività commerciale personale comparto TEMPO INDETERMINATO		BA2380
410	20	75	Altre competenze attività commerciale personale dirigente TEMPO DETERMINATO		BA2350
410	20	76	Altre competenze attività commerciale personale comparto TEMPO DETERMINATO		BA2390
410	20	80	Altre competenze attività non commerciale		NON UTILIZZARE
410	20	81	Altre competenze attività non commerciale personale dirigente		BA2360
410	20	82	Altre competenze attività non commerciale comparto		BA2400
410	20	83	Altre competenze attività non commerciale personale dirigente TEMPO INDETERMINATO		BA2340
410	20	84	Altre competenze attività non commerciale personale comparto TEMPO INDETERMINATO		BA2380
410	20	85	Altre competenze attività non commerciale personale dirigente TEMPO DETERMINATO		BA2350
410	20	86	Altre competenze attività non commerciale personale comparto TEMPO DETERMINATO		BA2390
410	20	90	Retribuzione di risultato attività commerciale		NON UTILIZZARE
410	20	91	Retribuzione di risultato attività commerciale personale dirigente		BA2360
410	20	92	Retribuzione di risultato attività commerciale comparto		BA2400
410	20	93	Retribuzione di risultato attività commerciale personale dirigente TEMPO INDETERMINATO		BA2340
410	20	94	Retribuzione di risultato attività commerciale comparto TEMPO INDETERMINATO		BA2380
410	20	95	Retribuzione di risultato attività commerciale personale dirigente TEMPO DETERMINATO		BA2350
410	20	96	Retribuzione di risultato attività commerciale comparto TEMPO DETERMINATO		BA2390
410	20	100	Retribuzione di risultato attività non commerciale		NON UTILIZZARE
410	20	101	Retribuzione di risultato attività non commerciale personale dirigente		BA2360
410	20	102	Retribuzione di risultato attività non commerciale comparto		BA2400
410	20	103	Retribuzione di risultato attività non commerciale personale dirigente TEMPO INDETERMINATO		BA2340
410	20	104	Retribuzione di risultato attività non commerciale comparto TEMPO INDETERMINATO		BA2380
410	20	105	Retribuzione di risultato attività non commerciale personale dirigente TEMPO DETERMINATO		BA2350
410	20	106	Retribuzione di risultato attività non commerciale comparto TEMPO DETERMINATO		BA2390
410	30	0	Oneri sociali su competenze fisse ed accessorie		
410	30	10	Oneri sociali su competenze fisse ed accessorie attività commerciale		NON UTILIZZARE
410	30	11	Oneri sociali su competenze fisse ed accessorie attività commerciale personale dirigente		BA2360
410	30	12	Oneri sociali su competenze fisse ed accessorie attività commerciale comparto		BA2400
410	30	13	Oneri sociali su competenze fisse ed accessorie attività commerciale personale dirigente TEMPO INDETERMINATO		BA2340
410	30	14	Oneri sociali su competenze fisse ed accessorie attività commerciale comparto TEMPO INDETERMINATO		BA2380
410	30	15	Oneri sociali su competenze fisse ed accessorie attività commerciale personale dirigente TEMPO DETERMINATO		BA2350
410	30	16	Oneri sociali su competenze fisse ed accessorie attività commerciale comparto TEMPO DETERMINATO		BA2390
410	30	20	Oneri sociali su competenze fisse ed accessorie attività non commerciale		NON UTILIZZARE

AZIENDA OSPEDALIERA DI PERUGIA				BILANCIO PREVENTIVO ECONOMICO 2026	Bilancio per mastri e conti
MASTRO	CONTO	SOTTOCONTO	PIANO DEI CONTI		CODICE VOCE CE
			DESCRIZIONE	BILANCIO PREVENTIVO ECONOMICO 2026	
410	30	21	Oneri sociali su competenze fisse ed accessorie attività non commerciale personale dirigente		BA2360
410	30	22	Oneri sociali su competenze fisse ed accessorie attività non commerciale comparto		BA2400
410	30	23	Oneri sociali su competenze fisse ed accessorie attività non commerciale personale dirigente TEMPO INDETERMINATO		BA2340
410	30	24	Oneri sociali su competenze fisse ed accessorie attività non commerciale comparto TEMPO INDETERMINATO	4.229.230,42	BA2380
410	30	25	Oneri sociali su competenze fisse ed accessorie attività non commerciale personale dirigente TEMPO DETERMINATO		BA2350
410	30	26	Oneri sociali su competenze fisse ed accessorie attività non commerciale comparto TEMPO DETERMINATO	102.218,27	BA2390
410	40	0	Indennità di fine servizio		
410	40	10	Indennità di fine servizio attività commerciale		NON UTILIZZARE
410	40	11	Indennità di fine servizio attività commerciale personale dirigente		BA2360
410	40	12	Indennità di fine servizio attività commerciale comparto		BA2400
410	40	13	Indennità di fine servizio attività commerciale personale dirigente TEMPO INDETERMINATO		BA2340
410	40	14	Indennità di fine servizio attività commerciale comparto TEMPO INDETERMINATO		BA2380
410	40	15	Indennità di fine servizio attività commerciale personale dirigente TEMPO DETERMINATO		BA2350
410	40	16	Indennità di fine servizio attività commerciale comparto TEMPO DETERMINATO		BA2390
410	40	20	Indennità di fine servizio attività non commerciale		NON UTILIZZARE
410	40	21	Indennità di fine servizio attività non commerciale personale dirigente		BA2360
410	40	22	Indennità di fine servizio attività non commerciale comparto		BA2400
410	40	23	Indennità di fine servizio attività commerciale personale dirigente TEMPO INDETERMINATO		BA2340
410	40	24	Indennità di fine servizio attività non commerciale comparto TEMPO INDETERMINATO		BA2380
410	40	25	Indennità di fine servizio attività non commerciale personale dirigente TEMPO DETERMINATO		BA2350
410	40	26	Indennità di fine servizio attività non commerciale comparto TEMPO DETERMINATO		BA2390
410	40	30	Indennità di mancato preavviso attività commerciale		NON UTILIZZARE
410	40	31	Indennità di mancato preavviso attività commerciale personale dirigente		BA2360
410	40	32	Indennità di mancato preavviso attività commerciale comparto		BA2400
410	40	33	Indennità di mancato preavviso attività commerciale personale dirigente TEMPO INDETERMINATO		BA2340
410	40	34	Indennità di mancato preavviso attività commerciale comparto TEMPO INDETERMINATO		BA2380
410	40	35	Indennità di mancato preavviso attività commerciale personale dirigente TEMPO DETERMINATO		BA2350
410	40	36	Indennità di mancato preavviso attività commerciale comparto TEMPO DETERMINATO		BA2390
410	40	40	Indennità di mancato preavviso attività non commerciale		NON UTILIZZARE
410	40	41	Indennità di mancato preavviso attività non commerciale personale dirigente		BA2360
410	40	42	Indennità di mancato preavviso attività non commerciale comparto		BA2400
410	40	43	Indennità di mancato preavviso attività non commerciale personale dirigente TEMPO INDETERMINATO		BA2340
410	40	44	Indennità di mancato preavviso attività non commerciale comparto TEMPO INDETERMINATO	38.260,57	BA2380
410	40	45	Indennità di mancato preavviso attività non commerciale personale dirigente TEMPO DETERMINATO		BA2350

AZIENDA OSPEDALIERA DI PERUGIA				BILANCIO PREVENTIVO ECONOMICO 2026	Bilancio per mastri e conti
MASTRO	CONTO	SOTTOCONTO	PIANO DEI CONTI		CODICE VOCE CE
			DESCRIZIONE	BILANCIO PREVENTIVO ECONOMICO 2026	
	410	40	46	Indennità di mancato preavviso attività non commerciale comparto TEMPO DETERMINATO	BA2390
	410	50	0	Costi complessivi per il personale tecnico destinato alle attività per la Non Autosufficienza	
	410	50	10	Costi complessivi per il personale tecnico DIRIGENTE destinato alle attività per la Non Autosufficienza	BA2360
	410	50	11	Costi complessivi per il personale tecnico COMPARTO destinato alle attività per la Non Autosufficienza	BA2400
	410	50	12	Costi complessivi per il personale tecnico DIRIGENTE destinato alle attività per la Non Autosufficienza TEMPO INDETERMINATO	BA2340
	410	50	13	Costi complessivi per il personale tecnico COMPARTO destinato alle attività per la Non Autosufficienza TEMPO INDETERMINATO	BA2380
	410	50	14	Costi complessivi per il personale tecnico DIRIGENTE destinato alle attività per la Non Autosufficienza TEMPO DETERMINATO	BA2350
	410	50	15	Costi complessivi per il personale tecnico COMPARTO destinato alle attività per la Non Autosufficienza TEMPO DETERMINATO	BA2390
	410	60	0	Accantonamenti per ferie maturate e non godute	
	410	60	10	Accantonamenti per ferie maturate e non godute DIRIGENTE	BA2360
	410	60	11	Accantonamenti per ferie maturate e non godute COMPARTO	BA2400
	410	60	12	Accantonamenti per ferie maturate e non godute DIRIGENTE TEMPO INDETERMINATO	BA2340
	410	60	13	Accantonamenti per ferie maturate e non godute COMPARTO TEMPO INDETERMINATO	8.063,52 BA2380
	410	60	14	Accantonamenti per ferie maturate e non godute DIRIGENTE TEMPO DETERMINATO	BA2350
	410	60	15	Accantonamenti per ferie maturate e non godute COMPARTO TEMPO DETERMINATO	BA2390
	410	70	0	Accantonamenti per TFR	
	410	70	10	Accantonamenti per TFR DIRIGENTE	BA2360
	410	70	11	Accantonamenti per TFR COMPARTO	BA2400
	410	70	12	Accantonamenti per TFR DIRIGENTE TEMPO INDETERMINATO	BA2340
	410	70	13	Accantonamenti per TFR COMPARTO TEMPO INDETERMINATO	BA2380
	410	70	14	Accantonamenti per TFR DIRIGENTE TEMPO DETERMINATO	BA2350
	410	70	15	Accantonamenti per TFR COMPARTO TEMPO DETERMINATO	BA2390
	410	80	0	Accantonamenti per trattamenti di quiescenza	
	410	80	10	Accantonamenti per trattamenti quiescenza DIRIGENTE	BA2360
	410	80	11	Accantonamenti per trattamenti quiescenza COMPARTO	BA2400
	410	80	12	Accantonamenti per trattamenti quiescenza DIRIGENTE TEMPO INDETERMINATO	BA2340
	410	80	13	Accantonamenti per trattamenti quiescenza COMPARTO TEMPO INDETERMINATO	67.159,58 BA2380
	420	0	0	PERSONALE DEL RUOLO AMMINISTRATIVO	
	420	10	0	Competenze fisse	
	420	10	10	Stipendio tabellare e altre competenze fisse attività commerciale	NON UTILIZZARE
	420	10	11	Stipendio tabellare e altre competenze fisse attività commerciale personale dirigente	BA2450
	420	10	12	Stipendio tabellare e altre competenze fisse attività commerciale personale comparto	BA2490
	420	10	13	Stipendio tabellare e altre competenze fisse attività commerciale personale dirigente TEMPO INDETERMINATO	BA2430
	420	10	14	Stipendio tabellare e altre competenze fisse attività commerciale personale comparto TEMPO INDETERMINATO	BA2470

AZIENDA OSPEDALIERA DI PERUGIA				BILANCIO PREVENTIVO ECONOMICO 2026	Bilancio per mastri e conti
MASTRO	CONTO	SOTTOCONTO	PIANO DEI CONTI		CODICE VOCE CE
			DESCRIZIONE	BILANCIO PREVENTIVO ECONOMICO 2026	
	420	10	15	Stipendio tabellare e altre competenze fisse attività commerciale personale dirigente TEMPO DETERMINATO	BA2440
	420	10	16	Stipendio tabellare e altre competenze fisse attività commerciale personale comparto TEMPO DETERMINATO	BA2480
	420	10	20	Stipendio tabellare e altre competenze fisse attività non commerciale	NON UTILIZZARE
	420	10	21	Stipendio tabellare e altre competenze fisse attività non commerciale personale dirigente	BA2450
	420	10	22	Stipendio tabellare e altre competenze fisse attività non commerciale comparto	BA2490
	420	10	23	Stipendio tabellare e altre competenze fisse attività non commerciale personale dirigente TEMPO INDETERMINATO	136.822,25 BA2430
	420	10	24	Stipendio tabellare e altre competenze fisse attività non commerciale personale comparto TEMPO INDETERMINATO	3.686.221,21 BA2470
	420	10	25	Stipendio tabellare e altre competenze fisse attività non commerciale personale dirigente TEMPO DETERMINATO	90.275,34 BA2440
	420	10	26	Stipendio tabellare e altre competenze fisse attività non commerciale personale comparto TEMPO DETERMINATO	261.930,03 BA2480
	420	10	27	Costi generali intramoenia- Stipendio tabellare e altre competenze fisse attività DIRIGENZA DI SUPPORTO	BA2430
	420	10	28	Costi generali intramoenia- Stipendio tabellare e altre competenze fisse attività COMPARTO DI SUPPORTO	BA2470
	420	10	29	Retribuzione di posizione personale dirigente	BA2450
	420	10	30	Retribuzione di posizione personale comparto	
	420	10	31	Retribuzione di posizione personale dirigente TEMPO INDETERMINATO	88.617,41 BA2430
	420	10	32	Retribuzione di posizione personale comparto TEMPO INDETERMINATO	
	420	10	33	Retribuzione di posizione personale dirigente TEMPO DETERMINATO	50.312,47 BA2440
	420	10	34	Retribuzione di posizione personale comparto TEMPO DETERMINATO	
	420	20	0	Competenze accessorie	
	420	20	10	Straordinario attività commerciale	NON UTILIZZARE
	420	20	11	Straordinario attività commerciale personale dirigente	BA2450
	420	20	12	Straordinario attività commerciale personale comparto	BA2490
	420	20	13	Straordinario attività commerciale personale dirigente TEMPO INDETERMINATO	BA2430
	420	20	14	Straordinario attività commerciale personale comparto TEMPO INDETERMINATO	BA2470
	420	20	15	Straordinario attività commerciale personale dirigente TEMPO DETERMINATO	BA2440
	420	20	16	Straordinario attività commerciale personale comparto TEMPO DETERMINATO	BA2480
	420	20	20	Straordinario attività non commerciale	NON UTILIZZARE
	420	20	21	Straordinario attività non commerciale personale dirigente	BA2450
	420	20	22	Straordinario attività non commerciale comparto	BA2490
	420	20	23	Straordinario attività non commerciale personale dirigente TEMPO INDETERMINATO	2.621,87 BA2430
	420	20	24	Straordinario attività non commerciale personale comparto TEMPO INDETERMINATO	26.713,93 BA2470
	420	20	25	Straordinario attività non commerciale personale dirigente TEMPO DETERMINATO	1.310,93 BA2440
	420	20	26	Straordinario attività non commerciale personale comparto TEMPO DETERMINATO	18.072,75 BA2480

AZIENDA OSPEDALIERA DI PERUGIA				BILANCIO PREVENTIVO ECONOMICO 2026	Bilancio per mastri e conti
MASTRO	CONTO	SOTTOCONTO	PIANO DEI CONTI		CODICE VOCE CE
			DESCRIZIONE	BILANCIO PREVENTIVO ECONOMICO 2026	
	420	20	30	Indennità contrattuali ed altre indennità attività commerciale	NON UTILIZZARE
	420	20	31	Indennità contrattuali ed altre indennità attività commerciale personale dirigente	BA2450
	420	20	32	Indennità contrattuali ed altre indennità attività commerciale personale comparto	BA2490
	420	20	33	Indennità contrattuali ed altre indennità attività commerciale personale dirigente TEMPO INDETERMINATO	BA2430
	420	20	34	Indennità contrattuali ed altre indennità attività commerciale personale comparto TEMPO INDETERMINATO	BA2470
	420	20	35	Indennità contrattuali ed altre indennità attività commerciale personale dirigente TEMPO DETERMINATO	BA2440
	420	20	36	Indennità contrattuali ed altre indennità attività commerciale personale comparto TEMPO DETERMINATO	BA2480
	420	20	40	Indennità contrattuali ed altre indennità attività non commerciale	NON UTILIZZARE
	420	20	41	Indennità contrattuali ed altre indennità attività non commerciale personale dirigente	BA2450
	420	20	42	Indennità contrattuali ed altre indennità attività non commerciale comparto	BA2490
	420	20	43	Indennità contrattuali ed altre indennità attività non commerciale personale dirigente TEMPO INDETERMINATO	- BA2430
	420	20	44	Indennità contrattuali ed altre indennità attività non commerciale personale comparto TEMPO INDETERMINATO	620.820,53 BA2470
	420	20	45	Indennità contrattuali ed altre indennità attività non commerciale personale dirigente TEMPO DETERMINATO	- BA2440
	420	20	46	Indennità contrattuali ed altre indennità attività non commerciale personale comparto TEMPO DETERMINATO	22.316,08 BA2480
	420	20	50	Competenze al personale comandato attività commerciale	NON UTILIZZARE
R	420	20	51	Rimborso oneri stipendiale personale non sanitario in comando da Asl-AO, IRCCS, Policlinici della Regione - Attività commerciale	BA1850
	420	20	52	Rimborso oneri stipendiale personale non sanitario in comando da Enti Pubblici, Regioni, Università-Attività commerciale	BA1860
	420	20	53	Rimborso oneri stipendiale personale non sanitario in comando da aziende di altre Regioni (Extraregione)-Attività commerciale	BA1870
	420	20	60	Competenze al personale comandato	NON UTILIZZARE
R	420	20	61	Rimborso oneri stipendiale personale non sanitario in comando da Asl-AO, IRCCS, Policlinici della Regione- attività non commerciale	BA1850
	420	20	62	Rimborso oneri stipendiale personale non sanitario in comando da Enti Pubblici, Regioni, Università-attività non commerciale	BA1860
	420	20	63	Rimborso oneri stipendiale personale non sanitario in comando da aziende di altre Regioni (Extraregione)-attività non commerciale	BA1870
	420	20	70	Altre competenze attività commerciale	NON UTILIZZARE
	420	20	71	Altre competenze attività commerciale personale dirigente	BA2450
	420	20	72	Altre competenze attività commerciale personale comparto	BA2490
	420	20	73	Altre competenze attività commerciale personale dirigente TEMPO INDETERMINATO	BA2430
	420	20	74	Altre competenze attività commerciale personale comparto TEMPO INDETERMINATO	BA2470
	420	20	75	Altre competenze attività commerciale personale dirigente TEMPO DETERMINATO	BA2440
	420	20	76	Altre competenze attività commerciale personale comparto TEMPO DETERMINATO	BA2480
	420	20	80	Altre competenze attività non commerciale	NON UTILIZZARE
	420	20	81	Altre competenze attività non commerciale personale dirigente	- BA2450
	420	20	82	Altre competenze attività non commerciale comparto	- BA2490
	420	20	83	Altre competenze attività non commerciale personale dirigente TEMPO INDETERMINATO	132,64 BA2430
	420	20	84	Altre competenze attività non commerciale personale comparto TEMPO INDETERMINATO	3.860,79 BA2470

AZIENDA OSPEDALIERA DI PERUGIA				BILANCIO PREVENTIVO ECONOMICO 2026	Bilancio per mastri e conti
MASTRO	CONTO	SOTTOCONTO	PIANO DEI CONTI		CODICE VOCE CE
			DESCRIZIONE	BILANCIO PREVENTIVO ECONOMICO 2026	
420	20	85	Altre competenze attività non commerciale personale dirigente TEMPO DETERMINATO		- BA2440
420	20	86	Altre competenze attività non commerciale personale comparto TEMPO DETERMINATO		- BA2480
420	20	90	Retribuzione di risultato attività commerciale		NON UTILIZZARE
420	20	91	Retribuzione di risultato attività commerciale personale dirigente		BA2450
420	20	92	Retribuzione di risultato attività commerciale comparto		BA2490
420	20	93	Retribuzione di risultato attività commerciale personale dirigente TEMPO INDETERMINATO		BA2430
420	20	94	Retribuzione di risultato attività commerciale comparto TEMPO INDETERMINATO		BA2470
420	20	95	Retribuzione di risultato attività commerciale personale dirigente TEMPO DETERMINATO		BA2440
420	20	96	Retribuzione di risultato attività commerciale comparto TEMPO DETERMINATO		BA2480
420	20	100	Retribuzione di risultato attività non commerciale		NON UTILIZZARE
420	20	101	Retribuzione di risultato attività non commerciale personale dirigente		BA2450
420	20	102	Retribuzione di risultato attività non commerciale comparto		BA2490
420	20	103	Retribuzione di risultato attività non commerciale personale dirigente TEMPO INDETERMINATO		8.711,67 BA2430
420	20	104	Retribuzione di risultato attività non commerciale comparto TEMPO INDETERMINATO		115.052,68 BA2470
420	20	105	Retribuzione di risultato attività non commerciale personale dirigente TEMPO DETERMINATO		8.125,25 BA2440
420	20	106	Retribuzione di risultato attività non commerciale comparto TEMPO DETERMINATO		15.075,87 BA2480
420	30	0	Oneri sociali su competenze fisse ed accessorie		
420	30	10	Oneri sociali su competenze fisse ed accessorie attività commerciale		NON UTILIZZARE
420	30	11	Oneri sociali su competenze fisse ed accessorie attività commerciale personale dirigente		BA2450
420	30	12	Oneri sociali su competenze fisse ed accessorie attività commerciale comparto		BA2490
420	30	13	Oneri sociali su competenze fisse ed accessorie attività commerciale personale dirigente TEMPO INDETERMINATO		BA2430
420	30	14	Oneri sociali su competenze fisse ed accessorie attività commerciale comparto TEMPO INDETERMINATO		BA2470
420	30	15	Oneri sociali su competenze fisse ed accessorie attività commerciale personale dirigente TEMPO DETERMINATO		BA2440
420	30	16	Oneri sociali su competenze fisse ed accessorie attività commerciale comparto TEMPO DETERMINATO		BA2480
420	30	20	Oneri sociali su competenze fisse ed accessorie attività non commerciale		NON UTILIZZARE
420	30	21	Oneri sociali su competenze fisse ed accessorie attività non commerciale personale dirigente		BA2450
420	30	22	Oneri sociali su competenze fisse ed accessorie attività non commerciale comparto		BA2490
420	30	23	Oneri sociali su competenze fisse ed accessorie attività non commerciale personale dirigente TEMPO INDETERMINATO		67.385,23 BA2430
420	30	24	Oneri sociali su competenze fisse ed accessorie attività non commerciale comparto TEMPO INDETERMINATO		1.290.553,64 BA2470
420	30	25	Oneri sociali su competenze fisse ed accessorie attività non commerciale personale dirigente TEMPO DETERMINATO		45.787,25 BA2440
420	30	26	Oneri sociali su competenze fisse ed accessorie attività non commerciale comparto TEMPO DETERMINATO		97.212,75 BA2480
420	30	27	Costi generali intramoenia- Oneri sociali su competenze fisse ed accessorie DIRIGENZA DI SUPPORTO		BA2430
420	30	28	Costi generali intramoenia- Oneri sociali su competenze fisse ed accessorie COMPARTO DI SUPPORTO		BA2470

AZIENDA OSPEDALIERA DI PERUGIA				BILANCIO PREVENTIVO ECONOMICO 2026	Bilancio per mastri e conti
MASTRO	CONTO	SOTTOCONTO	PIANO DEI CONTI		CODICE VOCE CE
			DESCRIZIONE	BILANCIO PREVENTIVO ECONOMICO 2026	
	420	40	0	Indennità di fine servizio	
	420	40	10	Indennità di fine servizio attività commerciale	NON UTILIZZARE
	420	40	11	Indennità di fine servizio attività commerciale personale dirigente	BA2450
	420	40	12	Indennità di fine servizio attività commerciale comparto	BA2490
	420	40	13	Indennità di fine servizio attività commerciale personale dirigente TEMPO INDETERMINATO	BA2430
	420	40	14	Indennità di fine servizio attività commerciale comparto TEMPO INDETERMINATO	BA2470
	420	40	15	Indennità di fine servizio attività commerciale personale dirigente TEMPO DETERMINATO	BA2440
	420	40	16	Indennità di fine servizio attività commerciale comparto TEMPO DETERMINATO	BA2480
	420	40	20	Indennità di fine servizio attività non commerciale	NON UTILIZZARE
	420	40	21	Indennità di fine servizio attività non commerciale personale dirigente	BA2450
	420	40	22	Indennità di fine servizio attività non commerciale comparto	BA2490
	420	40	23	Indennità di fine servizio attività non commerciale personale dirigente TEMPO INDETERMINATO	BA2430
	420	40	24	Indennità di fine servizio attività non commerciale comparto TEMPO INDETERMINATO	BA2470
	420	40	25	Indennità di fine servizio attività non commerciale personale dirigente TEMPO DETERMINATO	BA2440
	420	40	26	Indennità di fine servizio attività non commerciale comparto TEMPO DETERMINATO	BA2480
	420	40	30	Indennità di mancato preavviso attività commerciale	NON UTILIZZARE
	420	40	31	Indennità di mancato preavviso attività commerciale personale dirigente	BA2450
	420	40	32	Indennità di mancato preavviso attività commerciale comparto	BA2490
	420	40	33	Indennità di mancato preavviso attività commerciale personale dirigente TEMPO INDETERMINATO	BA2430
	420	40	34	Indennità di mancato preavviso attività commerciale comparto TEMPO INDETERMINATO	BA2470
	420	40	35	Indennità di mancato preavviso attività commerciale personale dirigente TEMPO DETERMINATO	BA2440
	420	40	36	Indennità di mancato preavviso attività commerciale comparto TEMPO DETERMINATO	BA2480
	420	40	40	Indennità di mancato preavviso attività non commerciale	NON UTILIZZARE
	420	40	41	Indennità di mancato preavviso attività non commerciale personale dirigente	BA2450
	420	40	42	Indennità di mancato preavviso attività non commerciale comparto	BA2490
	420	40	43	Indennità di mancato preavviso attività non commerciale personale dirigente TEMPO INDETERMINATO	BA2430
	420	40	44	Indennità di mancato preavviso attività non commerciale comparto TEMPO INDETERMINATO	8.863,24 BA2470
	420	40	45	Indennità di mancato preavviso attività non commerciale personale dirigente TEMPO DETERMINATO	BA2440
	420	40	46	Indennità di mancato preavviso attività non commerciale comparto TEMPO DETERMINATO	BA2480
	420	50	0	Costi complessivi per il personale amministrativo destinato alle attività per la Non Autosufficienza	
	420	50	10	Costi complessivi per il personale amministrativo DIRIGENTE destinato alle attività per la Non Autosufficienza	BA2450
	420	50	11	Costi complessivi per il personale amministrativo COMPARTO destinato alle attività per la Non Autosufficienza	BA2490
	420	50	12	Costi complessivi per il personale amministrativo DIRIGENTE destinato alle attività per la Non Autosufficienza TEMPO INDETERMINATO	BA2430
	420	50	13	Costi complessivi per il personale amministrativo COMPARTO destinato alle attività per la Non Autosufficienza TEMPO INDETERMINATO	BA2470
	420	50	14	Costi complessivi per il personale amministrativo DIRIGENTE destinato alle attività per la Non Autosufficienza TEMPO DETERMINATO	BA2440

AZIENDA OSPEDALIERA DI PERUGIA				BILANCIO PREVENTIVO ECONOMICO 2026	Bilancio per mastri e conti
MASTRO	CONTO	SOTTOCONTO	PIANO DEI CONTI		CODICE VOCE CE
			DESCRIZIONE	BILANCIO PREVENTIVO ECONOMICO 2026	
420	50	15	Costi complessivi per il personale amministrativo COMPARTO destinato alle attività per la Non Autosufficienza TEMPO DETERMINATO		BA2480
420	60	0	Accantonamenti per ferie maturate e non godute		
420	60	10	Accantonamenti per ferie maturate e non godute DIRIGENTE		BA2450
420	60	11	Accantonamenti per ferie maturate e non godute COMPARTO		BA2490
420	60	12	Accantonamenti per ferie maturate e non godute DIRIGENTE TEMPO INDETERMINATO		- BA2430
420	60	13	Accantonamenti per ferie maturate e non godute COMPARTO TEMPO INDETERMINATO		4.854,63 BA2470
420	60	14	Accantonamenti per ferie maturate e non godute DIRIGENTE TEMPO DETERMINATO		BA2440
420	60	15	Accantonamenti per ferie maturate e non godute COMPARTO TEMPO DETERMINATO		BA2480
420	70	0	Accantonamenti per TFR		
420	70	10	Accantonamenti per TFR DIRIGENTE		BA2450
420	70	11	Accantonamenti per TFR COMPARTO		BA2490
420	70	12	Accantonamenti per TFR DIRIGENTE TEMPO INDETERMINATO		BA2430
420	70	13	Accantonamenti per TFR COMPARTO TEMPO INDETERMINATO		BA2470
420	70	14	Accantonamenti per TFR DIRIGENTE TEMPO DETERMINATO		BA2440
420	70	15	Accantonamenti per TFR COMPARTO TEMPO DETERMINATO		BA2480
420	80	0	Accantonamenti per trattamenti di quiescenza		
420	80	10	Accantonamenti per trattamenti quiescenza DIRIGENTE		BA2450
420	80	11	Accantonamenti per trattamenti quiescenza COMPARTO		BA2490
420	80	12	Accantonamenti per trattamenti quiescenza DIRIGENTE TEMPO INDETERMINATO		1.033,23 BA2430
420	80	13	Accantonamenti per trattamenti quiescenza COMPARTO TEMPO INDETERMINATO		23.764,16 BA2470
430	0	0	ALTRI COSTI DEL PERSONALE		
430	10	0	Personale esterno con contratto di diritto privato		
430	10	10	Personale esterno sanitario medico con contratto di diritto privato - dirigenza		NON UTILIZZARE
430	10	11	Personale esterno con contratto di diritto privato - area sanitaria		572.949,25 BA1440
430	10	12	Personale esterno con contratto di diritto privato - area non sanitaria		- BA1830
430	10	20	Oneri sociali personale esterno sanitario con contratto di diritto privato		NON UTILIZZARE
430	10	21	Oneri sociali personale esterno con contratto di diritto privato - area sanitaria		- BA1440
430	10	22	Oneri sociali personale esterno con contratto di diritto privato - area non sanitaria		- BA1830
430	10	30	IRAP personale contratto di diritto privato		YA0030
430	20	0	Oneri sociali personale in quiescenza		
430	20	10	Oneri sociali personale in quiescenza		NON UTILIZZARE
430	30	0	Spese per il personale religioso convenzionato, compresi gli oneri riflessi		
430	30	10	Spese per il personale religioso convenzionato, compresi gli oneri riflessi		NON UTILIZZARE
430	30	20	Spese per il personale religioso convenzionato, compresi gli oneri riflessi - area sanitaria		BA1440
430	30	30	Spese per il personale religioso convenzionato, compresi gli oneri riflessi - area non sanitaria		143.770,46 BA1830

AZIENDA OSPEDALIERA DI PERUGIA				BILANCIO PREVENTIVO ECONOMICO 2026	Bilancio per mastri e conti
MASTRO	CONTO	SOTTOCONTO	PIANO DEI CONTI		CODICE VOCE CE
			DESCRIZIONE	BILANCIO PREVENTIVO ECONOMICO 2026	
430	40	0	Personale tiroc., borsista, contr. e obiettori, compresi gli oneri riflessi		
430	40	10	Personale tiroc., borsista, contr. e obiettori, compresi gli oneri riflessi		NON UTILIZZARE
430	40	11	Personale tiroc., borsista, contr. e obiettori, compresi gli oneri riflessi - area sanitaria		BA1440
430	40	12	Personale tiroc., borsista, contr. e obiettori, compresi gli oneri riflessi - area non sanitaria		BA1830
430	40	13	Altre Consulenze non sanitarie da privato - in attuazione dell'art.79, comma 1 sexies lettera c), del D.L. 112/2008, convertito con legge 133/2008 e della legge 23 dicembre 2009 n. 191.		BA1831
430	50	0	Indennità per attività di libera docenza di corsi di aggiorn. svolta da personale dipendente		
430	50	10	Indennità per attività di libera docenza di corsi di aggiorn. svolta da personale dipendente		BA1900
430	60	0	Compensi a docenti esterni		
430	60	10	Compensi a docenti esterni		NON UTILIZZARE
430	60	11	Compensi a docenti esterni da pubblico		12.303,64 BA1890
430	60	12	Compensi a docenti esterni da privato		13.250,07 BA1900
430	60	13	Attività formative svolte da Villa Umbra		58.678,88 BA1890
430	70	0	Costi per integrazione art.31 DPR 761 (indennità De Maria)		
430	70	10	Costi per integrazione art.31 DPR 761 (indennità De Maria)		NON UTILIZZARE
430	70	11	Costi per integrazione art.31 DPR 761 (indennità De Maria) - area sanitaria		6.119.736,71 BA1420
430	70	12	Costi per integrazione art.31 DPR 761 (indennità De Maria) - area non sanitaria		206.432,78 BA1810
430	80	0	Compensi al personale per partecipazione alle sperimentazioni cliniche		
430	80	10	Compensi al personale per partecipazione alle sperimentazioni cliniche		BA1530
440	0	0	COSTI DI ESERCIZIO DELLE ATTIVITÀ LIBERO PROFESSIONALI		
440	10	0	Compensi diretti per attività libero professionale		
440	10	10	Compensi diretti per attività libero professionale		NON UTILIZZARE
440	10	20	Compensi diretti per consulenze		NON UTILIZZARE
440	10	30	Compensi per attività certificativa INAIL		NON UTILIZZARE
440	20	0	Compensi diretti al personale di supporto		
440	20	10	Compensi diretti al personale di supporto		NON UTILIZZARE
440	30	0	Accantonamenti al fondo oneri differiti per attività libero professionale		
440	30	10	Accantonamenti al fondo oneri differiti per attività libero professionale		466.897,34 BA2890
440	40	0	Accantonamenti al fondo oneri differiti per attività libero professionale in regime di ricovero		
440	40	10	Accantonamenti al fondo oneri differiti per attività libero professionale in regime di ricovero		22.816,79 BA2890
440	50	0	IRAP ALP		
440	50	10	IRAP ALP		288.272,19 YA0040
440	60	0	IRAP personale supporto		
440	60	10	IRAP personale supporto		YA0040
440	70	0	Oneri sociali personale supporto		
440	70	10	Oneri sociali personale supporto		NON UTILIZZARE

AZIENDA OSPEDALIERA DI PERUGIA				BILANCIO PREVENTIVO ECONOMICO 2026	Bilancio per mastri e conti	
MASTRO	CONTO	SOTTOCONTO	PIANO DEI CONTI		CODICE VOCE CE	
			DESCRIZIONE	BILANCIO PREVENTIVO ECONOMICO 2026		
	440	80	0	Compartecipazione al personale per attività libero-professionale (intraoemia)		
	440	80	10	Compartecipazione al personale per att. libero professionale intraoemia - Area ospedaliera	150.920,75	BA1210
	440	80	20	Compartecipazione al personale per att. libero professionale intraoemia- Area specialistica	2.553.348,15	BA1220
	440	80	30	Compartecipazione al personale per att. libero professionale intraoemia - Area sanità pubblica		BA1230
	440	80	40	Compartecipazione al personale per att. libero professionale intraoemia - Consulenze (ex art. 55 c.1 lett. c), d) ed ex Art. 57-58)	698.137,79	BA1240
	440	80	50	Compartecipazione al personale per att. libero professionale intraoemia - Altro		BA1260
	450	0	0	COMPENSI AGLI ORGANI DIRETTIVI		
	450	10	0	Indennità, rimborso spese e oneri sociali del Direttore Generale		
	450	10	10	Indennità, rimborso spese e oneri sociali del Direttore Generale	178.523,18	BA2540
	450	20	0	Indennità, rimborso spese e oneri sociali del Direttore Amministrativo		
	450	20	10	Indennità, rimborso spese e oneri sociali del Direttore Amministrativo	161.440,26	BA2540
	450	30	0	Indennità, rimborso spese e oneri sociali del Direttore Sanitario		
	450	30	10	Indennità, rimborso spese e oneri sociali del Direttore Sanitario	161.440,26	BA2540
	450	40	0	Indennità, rimborso spese e oneri sociali ai membri del Collegio dei Revisori		
	450	40	10	Indennità, rimborso spese e oneri sociali ai membri del Collegio dei Revisori	51.909,52	BA2540
	450	50	0	Indennità e oneri sociali per commissioni varie		
	450	50	10	Indennità e oneri sociali per commissioni varie	99.734,50	BA2550
	450	50	20	Indennità e oneri sociali per commissioni - Attività Medico Legale		BA2550
	450	60	0	Indennità, rimborso spese e oneri sociali del Direttore Sociale		
	450	60	10	Indennità, rimborso spese e oneri sociali del Direttore Sociale		BA2540
	450	70	0	Indennità, rimborso spese e oneri sociali altri organi istituzionali		
	450	70	10	Indennità, rimborso spese e oneri sociali altri organi istituzionali		BA2540
	460	0	0	SPESE AMMINISTRATIVE		
	460	10	0	Spese di rappresentanza		
	460	10	10	Spese di rappresentanza		BA1740
	460	20	0	Spese di pubblicità		
	460	20	10	Spese di pubblicità	19.484,70	BA1740
	460	30	0	Spese postali		
	460	30	10	Spese postali	94.643,35	BA1740
	460	40	0	Quote per spese condominiali		
	460	40	10	Quote per spese condominiali	-	BA1740
	460	40	20	Quote per spese condominiali relative ad immobili affittati		BA2000
	460	50	0	Spese legali		
	460	50	10	Spese legali	331.251,72	BA1740

AZIENDA OSPEDALIERA DI PERUGIA				BILANCIO PREVENTIVO ECONOMICO 2026		Bilancio per mastri e conti	
				PIANO DEI CONTI		CODICE VOCE CE	
MASTRO	CONTO	SOTTOCONTO	DESCRIZIONE	BILANCIO PREVENTIVO ECONOMICO 2026			
460	60	0	Bolli e marche				
460	60	10	Bolli e marche			BA2510	
460	70	0	Abbonamenti, riviste e libri				
460	70	10	Abbonamenti, riviste e libri	23.800,91		BA1740	
460	80	0	Premi di assicurazione				
460	80	10	Premi di assicurazione			NON UTILIZZARE	
460	80	11	Premi di assicurazione - R.C. Professionale	151.429,36		BA1690	
460	80	12	Premi di assicurazione - Altri premi assicurativi	385.564,79		BA1700	
460	80	13	Autoassicurazioni I FASCIA - Indennizzi e risarcimenti			BA1690	
460	80	14	Autoassicurazioni II FASCIA - Indennizzi e risarcimenti			BA1690	
460	80	15	Autoassicurazioni I FASCIA - Spese legali, peritali, di mediazione e loss adjuster	473.216,75		BA1690	
460	80	16	Autoassicurazioni II FASCIA - Spese legali, peritali, di mediazione e loss adjuster			BA1690	
460	80	17	Autoassicurazioni III FASCIA - Premio polizze assicurative			BA1690	
460	80	18	Autoassicurazioni III FASCIA - Franchiglie assicurative			BA1690	
460	80	19	Autoassicurazioni - Spese personale			BA1690	
460	90	0	Contravvenzioni				
460	90	10	Contravvenzioni			BA2550	
460	100	0	Spese per liti, arbitraggi e risarcimenti				
460	100	10	Spese per liti, arbitraggi e risarcimenti	28.393,00		BA2550	
460	110	0	Altre spese generali e amministrative				
460	110	10	Altre spese generali e amministrative	419.549,47		BA1740	
460	110	20	Rimborsi spese viaggi e soggiorno (anche del personale dipendente)			BA1740	
460	110	30	Costi diretti intramoenia - Altre spese generali ed amministrative	-		BA1740	
460	120	0	Altre spese generali e amministrative sostenute per la Non Autosufficienza				
460	120	10	Altre spese generali e amministrative sostenute per la Non Autosufficienza			BA1740	
460	130	0	Altre spese generali e amministrative - Comitato Etico				
460	130	10	Oneri personale Comitato Etico			BA1740	
460	130	20	Gettoni di presenza e rimborsi spese componenti Comitato Etico			BA1740	
460	130	30	Coperure assicurative Comitato Etico			BA1740	
460	130	40	Altre spese di funzionamento Comitato Etico			BA1740	
470	0	0	UTENZE				
470	10	0	Energia elettrica				
470	10	10	Energia elettrica attività commerciale			BA1660	
470	10	20	Energia elettrica attività non commerciale	4.732.167,46		BA1660	
470	10	30	Costi generali intramoenia - Energia elettrica			BA1660	
470	20	0	Acqua				

AZIENDA OSPEDALIERA DI PERUGIA				BILANCIO PREVENTIVO ECONOMICO 2026		Bilancio per mastri e conti	
				PIANO DEI CONTI		CODICE VOCE CE	
MASTRO	CONTO	SOTTOCONTO	DESCRIZIONE	BILANCIO PREVENTIVO ECONOMICO 2026			
470	20	10	Acqua attività commerciale				BA1670
470	20	20	Acqua attività non commerciale	558.283,13			BA1670
470	30	0	Telefono				
470	30	10	Telefono attività commerciale				BA1650
470	30	20	Telefono attività non commerciale	1.518.827,00			BA1650
470	40	0	Gas				
470	40	10	Gas attività commerciale				BA1670
470	40	20	Gas attività non commerciale				BA1670
470	40	30	Costi generali intramoenia - Gas				BA1670
470	50	0	Internet				
470	50	10	Internet				BA1650
470	60	0	Canoni radiotelevisivi				
470	60	10	Canoni radiotelevisivi	-			BA1670
470	70	0	Altre utenze				
470	70	10	Altre utenze				BA1670
470	80	0	Utenze destinate alle attività rivolte alla Non Autosufficienza				
470	80	10	Utenze destinate alle attività rivolte alla Non Autosufficienza				BA1670
480	0	0	SERVIZI APPALTATI				
480	10	0	Lavanderia				
480	10	10	Lavanderia	3.166.780,50			BA1580
480	20	0	Pulizia				
480	20	10	Pulizia	9.387.213,90			BA1590
480	20	20	Costi generali intramoenia - Pulizia				BA1590
480	30	0	Mensa				
480	30	10	Mensa attività commerciale				
480	30	20	Mensa attività non commerciale				
480	30	30	Mensa dipendenti				BA1601
480	30	40	Mensa degenti				BA1602
480	30	50	Mensa familiari e altri paganti				BA1601
480	40	0	Riscaldamento				
480	40	10	Riscaldamento	5.321.672,49			BA1610
480	40	20	Costi generali intramoenia - Riscaldamento				BA1610
480	50	0	Servizi di elaborazione dati				
480	50	10	Servizi di elaborazione dati	3.657.965,44			BA1620
480	60	0	Servizi di trasporto				
480	60	10	Servizi di trasporto				NON UTILIZZARE

AZIENDA OSPEDALIERA DI PERUGIA				BILANCIO PREVENTIVO ECONOMICO 2026	Bilancio per mastri e conti	
				PIANO DEI CONTI		
MASTRO	CONTO	SOTTOCONTO	DESCRIZIONE	BILANCIO PREVENTIVO ECONOMICO 2026	CODICE VOCE CE	
	480	60	11	Servizi di trasporto non sanitari	23.660,84	BA1630
	480	60	12	Servizi di trasporto sanitario da privato	640.735,47	BA1130
	480	60	13	Servizi di trasporto non sanitari destinati alla Non Autosufficienza		BA1630
	480	60	14	Servizi di trasporto sanitari destinati alla Non Autosufficienza		BA1130
	480	60	15	Servizi di trasporto sanitario da altri soggetti pubblici della Regione		BA1110
	480	60	16	Servizi di trasporto sanitario extraregione - Elisoccorso	4.638.548,61	BA1130
	480	70	0	Smaltimento rifiuti		
	480	70	10	Smaltimento rifiuti	2.078.981,18	BA1640
	480	80	0	Vigilanza		
	480	80	10	Vigilanza		BA1740
	480	90	0	Altri servizi appaltati		
	480	90	10	Altri servizi appaltati		NON UTILIZZARE
R	480	90	11	Altri servizi non sanitari appaltati -da pubblico (Asl,AO.IRCCS,Policlinici della Regione)	509.700,00	BA1720
	480	90	12	Altri servizi non sanitari appaltati -da pubblico		BA1730
	480	90	13	Altri servizi non sanitari appaltati -da privato	6.625.616,42	BA1740
	480	90	14	Servizi di Tesoreria	8.517,90	BA1740
	480	90	15	Costi generali intramoenia- Contratto CUP		BA1740
	480	90	16	Altri servizi sanitari da privato	54.164,58	BA1740
	480	100	0	Servizi appaltati destinate alle attività rivolte alla non autosufficienza		
	480	100	10	Servizi appaltati destinate alle attività rivolte alla Non Autosufficienza da pubblico		BA1730
	480	100	11	Servizi appaltati destinate alle attività rivolte alla Non Autosufficienza da privato		BA1740
	490	0	0	ONERI FINANZIARI		
	490	10	0	Interessi passivi per anticipazioni di tesoreria		
	490	10	10	Interessi passivi per anticipazioni di tesoreria	-	CA0120
	490	20	0	Interessi passivi per anticipazioni straordinarie di tesoreria per ripiano disavanzi previsti per legge		
	490	20	10	Interessi passivi per anticipazioni straordinarie di tesoreria per ripiano disavanzi previsti per legge		CA0120
	490	30	0	Interessi passivi su mutui		
	490	30	10	Interessi passivi su mutui		CA0130
	490	40	0	Interessi passivi per altre forme di credito di cui art. 3, c.2/f D.Lgs. 502 del 30/12/92		
	490	40	10	Interessi passivi per altre forme di credito di cui art. 3, c.2/f D.Lgs. 502 del 30/12/92		CA0140
	490	50	0	Spese su disponibilità finanziarie e altre non attribuibili		
	490	50	10	Spese su disponibilità finanziarie e altre non attribuibili		CA0160
	490	60	0	Interessi moratori e rivalutazione monetaria		
	490	60	10	Interessi moratori e rivalutazione monetaria	-	CA0140
	490	70	0	Differenze passive di cambio		
	490	70	10	Differenze passive di cambio		CA0170

AZIENDA OSPEDALIERA DI PERUGIA				BILANCIO PREVENTIVO ECONOMICO 2026	Bilancio per mastri e conti
MASTRO	CONTO	SOTTOCONTO	PIANO DEI CONTI		CODICE VOCE CE
			DESCRIZIONE	BILANCIO PREVENTIVO ECONOMICO 2026	
	490	80	0	Altri interessi passivi	
	490	80	10	Altri interessi passivi	NON UTILIZZARE
	490	80	11	Altri interessi passivi	CA0140
	490	80	12	Interessi per canoni di leasing (finanziario ed operativo)	NON UTILIZZARE
	490	90	0	Altri oneri bancari	NON UTILIZZARE
	490	90	10	Altri oneri bancari	NON UTILIZZARE
	490	100	0	Altri oneri finanziari	
	490	100	10	Altri oneri finanziari	CA0160
	490	100	20	Perdite su partecipazioni derivanti da ripiani perdite vs società partecipate o enti dipendenti (art. 32 comma 6 lettere b) e c) D. Lgs 118/2011	CA0160
	500	0	0	MINUSVALENZE	
	500	10	0	Minusvalenze da alienazione ordinarie beni patrimoniali	
	500	10	10	Minusvalenze da alienazione ordinarie beni patrimoniali	NON UTILIZZARE
	500	20	0	Minusvalenze da alienazioni straordinarie di immobilizzazioni	
	500	20	10	Minusvalenze da alienazioni straordinarie di immobilizzazioni	EA0270
	500	30	0	Altre Minusvalenze	
	500	30	10	Altre Minusvalenze	EA0270
	510	0	0	IMPOSTE E TASSE	
	510	10	0	Imposte, tasse e tributi a carico azienda (diverse da IRAP e IRES)	
	510	10	10	Imposte, tasse e tributi a carico azienda (diverse da IRAP e IRES)	1.158.434,59 BA2510
	510	20	0	IRAP	
	510	20	10	IRAP	NON UTILIZZARE
	510	20	11	IRAP relativa a personale dipendente	10.425.872,54 YA0020
	510	20	12	IRAP relativa a collaboratori e personale assimilato a lavoro dipendente	43.241,07 YA0030
	510	20	13	IRAP relativa ad attività commerciali	YA0050
	510	20	14	IRAP relativa al personale convenzionato	YA0030
	510	20	17	Costi intramoenia- IRAP su personale amministrativo di supporto	NON UTILIZZARE
	510	30	0	Imposte e tasse diverse	
	510	30	10	Imposte e tasse diverse	NON UTILIZZARE
	510	30	20	Imposte differite	NON UTILIZZARE
	510	30	30	IRES su attività istituzionale	YA0070
	510	30	31	IRES su attività commerciale	189.286,70 YA0080
	520	0	0	AMMORTAMENTI IMMOBILIZZAZIONI IMMATERIALI	
	520	10	0	Ammortamento costi di impianto e di ampliamento	

AZIENDA OSPEDALIERA DI PERUGIA				BILANCIO PREVENTIVO ECONOMICO 2026	Bilancio per mastri e conti
MASTRO	CONTO	SOTTOCONTO	PIANO DEI CONTI		CODICE VOCE CE
			DESCRIZIONE	BILANCIO PREVENTIVO ECONOMICO 2026	
520	10	10	Ammortamento costi di impianto e di ampliamento		BA2570
520	20	0	Ammortamenti costi di ricerca e sviluppo		
520	20	10	Ammortamenti costi di ricerca e sviluppo		BA2570
520	30	0	Ammortamenti diritti di brevetto e diritti di utilizzazione delle opere d'ingegno		
520	30	10	Ammortamenti diritti di brevetto e diritti di utilizzazione delle opere d'ingegno		BA2570
520	30	20	Ammortamenti diritti di brevetto e diritti di utilizzazione delle opere d'ingegno derivanti dall'attività di ricerca		BA2570
520	40	0	Ammortamento concessioni, licenze, marchi e diritti similari		
520	40	10	Ammortamento concessioni, licenze, marchi e diritti similari		177.340,67 BA2570
520	60	0	Ammortamento altre imm immateriali		0
520	60	10	Ammortamento altre imm immateriali		- BA2570
520	60	20	Ammortamento migliorie su beni di terzi		- BA2570
520	60	30	Ammortamento Pubblicità		- BA2570
					-
530	0	0	AMMORTAMENTI IMMOBILIZZAZIONI MATERIALI		0
530	10	0	Ammortamento fabbricati		0
530	10	10	Ammortamento fabbricati disponibili		- BA2600
530	10	20	Ammortamento fabbricati indisponibili		5.680.460,27 BA2610
530	20	0	Ammortamento impianti e macchinari		0
530	20	10	Ammortamento impianti e macchinari		19.374,99 BA2620
530	30	0	Ammortamento attrezzature sanitarie		0
530	30	10	Ammortamento attrezzature sanitarie		2.890.991,21 BA2620
530	30	20	Costi generali intramoenia- Ammortamento attrezzature sanitarie		40.119,32 BA2620
530	40	0	Ammortamento mobili e arredi		0
530	40	10	Ammortamento mobili e arredi		130.453,98 BA2620
530	40	20	Costi generali intramoenia - Ammortamento mobili e arredi		1.810,66 BA2620
530	50	0	Ammortamento automezzi		0
530	50	10	Ammortamento automezzi		140.343,34 BA2620
530	60	0	Ammortamento altri beni		0
530	60	10	Ammortamento altri beni		690.776,26 BA2620
540	0	0	ACCANTONAMENTI PER SVALUTAZIONI		
540	10	0	Accantonamento svalutazione crediti		
540	10	10	Accantonamento svalutazione crediti		BA2650
540	20	0	Svalutazione immobilizzazioni		
540	20	10	Svalutazione immobilizzazioni immateriali		NON UTILIZZARE
540	20	20	Svalutazione immobilizzazioni materiali		NON UTILIZZARE
540	20	30	Svalutazione immobilizzazioni finanziarie		NON UTILIZZARE

AZIENDA OSPEDALIERA DI PERUGIA				BILANCIO PREVENTIVO ECONOMICO 2026	Bilancio per mastri e conti	
				PIANO DEI CONTI		
MASTRO	CONTO	SOTTOCONTO	DESCRIZIONE	BILANCIO PREVENTIVO ECONOMICO 2026	CODICE VOCE CE	
	540	20	40	Svalutazione costi di impianto e di ampliamento		BA2640
	540	20	50	Svalutazione costi di ricerca e sviluppo		BA2640
	540	20	60	Svalutazione diritti di brevetto e diritti di utilizzazione delle opere d'ingegno		BA2640
	540	20	70	Svalutazione altre immobilizzazioni immateriali		BA2640
	540	20	80	Svalutazione terreni		BA2640
	540	20	90	Svalutazione fabbricati		BA2640
	540	20	100	Svalutazione impianti e macchinari		BA2640
	540	20	110	Svalutazione attrezzature sanitarie e scientifiche		BA2640
	540	20	120	Svalutazione mobili e arredi		BA2640
	540	20	130	Svalutazione automezzi		BA2640
	540	20	140	Svalutazione oggetti d'arte		BA2640
	540	20	150	Svalutazione altre immobilizzazioni materiali		BA2640
	540	30	0	Svalutazione magazzino		
	540	30	10	Svalutazione scorte sanitarie		BA2550
	540	30	20	Svalutazione scorte non sanitarie		BA2550
	540	40	0	Altre svalutazioni		
	540	40	10	Altre svalutazioni		BA2550
R	540	40	20	Altri oneri diversi di gestione da Aziende sanitarie pubbliche della Regione		BA2551
	540	40	30	Altri oneri diversi di gestione - per Autoassicurazione		BA2552
	550	0	0	ACCANTONAMENTI AI FONDI RISCHI ED ONERI		
	550	10	0	Accantonamenti per imposte e tasse		
	550	10	10	Accantonamenti per imposte e tasse		YA0090
	550	10	20	Accantonamenti per imposte e tasse - accertamenti, condoni, etc.		YA0090
	550	20	0	Accantonamento al f.do equo indennizzo		
	550	20	10	Accantonamenti al fondo equo indennizzo	-	BA2750
	550	30	0	Accantonamento rischi (su liti, arbitraggi, risarcimenti)		
	550	30	10	Accantonamento rischi (su liti, arbitraggi, risarcimenti)		NON UTILIZZARE
	550	30	11	Accantonamenti per cause civili e oneri processuali		BA2710
	550	30	12	Accantonamenti per contenzioso personale dipendente		BA2720
	550	30	13	Altri accantonamenti per rischi	100.171,84	BA2750
	550	30	14	Accantonamenti per rischi connessi all'acquisto di prestazioni sanitarie da privato		BA2730
	550	30	15	Accantonamenti per copertura diretta dei rischi (autoassicurazione)		BA2740
	550	30	16	Accantonamenti per copertura diretta dei rischi (autoassicurazione) II FASCIA - GSA		BA2740
	550	30	17	Accantonamenti per interessi di mora		BA2751
	550	30	18	Accantonamenti per franchigia assicurativa		BA2741
	550	40	0	Accantonamenti al fondo oneri per rinnovi contrattuali		

AZIENDA OSPEDALIERA DI PERUGIA				BILANCIO PREVENTIVO ECONOMICO 2026	Bilancio per mastri e conti
MASTRO	CONTO	SOTTOCONTO	PIANO DEI CONTI		CODICE VOCE CE
			DESCRIZIONE	BILANCIO PREVENTIVO ECONOMICO 2026	
	550	40	10	Accantonamenti al fondo oneri per rinnovi contrattuali	NON UTILIZZARE
	550	40	11	Acc. al fondo oneri per rin.contrattuali - RS convenzioni MMG/Pls/MCA ed altri	BA2840
	550	40	12	Acc. Rinnovi contratt. dirigenza medica	2.405.594,70 BA2860
	550	40	13	Acc. Rinnovi contratt. dirigenza non medica	233.537,74 BA2870
	550	40	14	Acc. Rinnovi contratt. Comparto	1.391.136,69 BA2880
	550	40	15	Altri accantonamenti per rinnovi contrattuali	NON UTILIZZARE
	550	40	16	Acc. Rinnovi convenzioni Medici Sumai	BA2850
	550	40	20	Accantonamento al fondo oneri per incentivazione	NON UTILIZZARE
	550	40	21	Acc. Incentivi funzioni tecniche art. 113 D.lgs 50/2016	1.000.000,00 BA2884
	550	40	30	Accantonamento al fondo oneri per straordinari	NON UTILIZZARE
	550	40	40	Accantonamento al fondo oneri per altre comp. Acc.	NON UTILIZZARE
	550	40	50	Accantonamento al fondo oneri ind. Fine servizio	NON UTILIZZARE
	550	40	51	Acc. per Trattamento fine rapporto dipendenti	BA2881
	550	40	52	Acc. per Trattamenti di quiescenza e simili	BA2882
	550	40	53	Acc. per Fondi integrativi pensione	BA2883
	550	50	0	Accantonamenti al fondo oneri per personale in quiescenza	
	550	50	10	Accantonamenti al fondo oneri per personale in quiescenza	NON UTILIZZARE
	550	60	0	Altri accantonamenti	
	550	60	10	Altri accantonamenti	NON UTILIZZARE
	550	60	30	Accantonamento per altri oneri e spese	- BA2890
	550	60	40	Accantonamento per incentivazioni per il personale convenzionato	BA2890
	550	60	50	Accantonamento per fondi integrativi pensioni	BA2890
	550	70	0	Accantonamenti per interessi di mora	
	550	70	10	Accantonamenti per interessi di mora	NON UTILIZZARE
	550	70	20	Accantonamenti per quote inutilizzate contributi da Regione e Prov. Aut. per quota F.S. indistinto finalizzato	BA2771
	550	80	0	Accantonamenti per quote inutilizzate di contributi vincolati	
	550	80	10	Accantonamenti per quote inutilizzate contributi da Regione e Prov. Aut. per quota F.S. vincolato	BA2780
	550	80	20	Accantonamenti per quote inutilizzate contributi da soggetti pubblici (extra fondo) vincolati	BA2790
	550	80	30	Accantonamenti per quote inutilizzate contributi da soggetti pubblici per ricerca	BA2800
	550	80	40	Accantonamenti per quote inutilizzate contributi vincolati da privati	BA2810
	550	80	50	Accantonamenti per quote inutilizzate contributida soggetti privati per ricerca	BA2811
	550	90	0	Accantonamenti per premio operosità SUMAI	
	550	90	10	Accantonamenti per premio operosità SUMAI	BA2760
	550	100	0	Accantonamento per azioni di sistema – Non autosufficienza	
	550	100	10	Accantonamento per azioni di sistema – Non autosufficienza	BA2890
	550	110	0	Accantonamento per quote inutilizzate di concorsi rimborsi e recuperi da Ragione	
	550	110	10	Accantonamento per quote inutilizzate di concorsi rimborsi e recuperi da Ragione	BA2890

AZIENDA OSPEDALIERA DI PERUGIA				BILANCIO PREVENTIVO ECONOMICO 2026	Bilancio per mastri e conti
				PIANO DEI CONTI	
MASTRO	CONTO	SOTTOCONTO	DESCRIZIONE	BILANCIO PREVENTIVO ECONOMICO 2026	CODICE VOCE CE
	560	0	0	RETTIFICHE DI VALORE DI ATTIVITA' FINANZIARIE	
	560	10	0	Svalutazioni di attività finanziarie	
	560	10	10	Svalutazioni di attività finanziarie	DA0020
	570	0	0	SOPRAVVENIENZE E INSUSSISTENZE PASSIVE	
	570	10	0	Perdite su crediti	
	570	10	10	Perdite su crediti	- BA2520
	570	20	0	Sopravvenienze passive	
	570	20	10	Sopravvenienze passive	NON UTILIZZARE
R	570	20	11	Sopravvenienze passive v/ASL-AO, IRCCS, Policlinici relative alla mobilità intraregionale	- EA0330
R	570	20	12	Altre sopravvenienze passive v/ASL-AO, IRCCS, Policlinici	EA0340
	570	20	13	Sopravvenienze passive v/terzi relative alla mobilità intraregionale	NON UTILIZZARE
	570	20	14	Sopravvenienze passive v/terzi relative al personale dirigenza medica	EA0380
	570	20	15	Sopravvenienze passive v/terzi relative al personale dirigenza non medica	EA0390
	570	20	16	Sopravvenienze passive v/terzi relative al personale comparto	EA0400
	570	20	17	Sopravvenienze passive v/terzi relative alle convenzioni con medici di base	EA0410
	570	20	18	Sopravvenienze passive v/terzi relative alle convenzioni per la specialistica	EA0420
	570	20	19	Sopravvenienze passive v/terzi relative all'acquisto prestaz. Sanitarie da operatori accreditati	EA0430
	570	20	20	Sopravvenienze passive v/terzi relative all'acquisto di beni e servizi	EA0440
	570	20	21	Altre sopravvenienze passive v/terzi	EA0450
	570	20	22	Sopravvenienze passive v/terzi relative alla mobilità extraregionale	EA0360
	570	30	0	Arrotondamenti passivi	
	570	30	10	Arrotondamenti passivi	EA0560
	570	40	0	Sopravvenienze passive	NON UTILIZZARE
	570	40	10	Sopravvenienze passive	NON UTILIZZARE
	570	50	0	Sconti e abbuoni passivi	
	570	50	10	Sconti e abbuoni passivi	EA0560
	570	50	20	Insussistenze passive per quote F.S. vincolato	EA0461
	570	60	0	Insussistenze dell'attivo	
	570	60	10	Insussistenze dell'attivo	NON UTILIZZARE
R	570	60	11	Insussistenze dell'attivo v/ASL-AO, IRCCS, Policlinici	- EA0470
	570	60	12	Insussistenze passive v/terzi relative alla mobilità extraregionale	- EA0490
	570	60	13	Insussistenze passive v/terzi relative al personale	EA0500
	570	60	14	Insussistenze passive v/terzi relative alle convenzioni con medici di base	EA0510
	570	60	15	Insussistenze passive v/terzi relative alle convenzioni per la specialistica	EA0520
	570	60	16	Insussistenze passive v/terzi relative all'acquisto prestaz. Sanitarie da operatori accreditati	EA0530

AZIENDA OSPEDALIERA DI PERUGIA				BILANCIO PREVENTIVO ECONOMICO 2026		Bilancio per mastri e conti	
				PIANO DEI CONTI		CODICE VOCE CE	
MASTRO	CONTO	SOTTOCONTO	DESCRIZIONE	BILANCIO PREVENTIVO ECONOMICO 2026			
570	60	17	Insussistenze passive v/terzi relative all'acquisto di beni e servizi				EA0540
570	60	18	Altre Insussistenze passive v/terzi		-		EA0550
570	70	0	Altre sopravvenienze e insussistenze passive				NON UTILIZZARE
570	70	10	Altre sopravvenienze e insussistenze passive				NON UTILIZZARE
570	80	0	Oneri tributari da esercizi precedenti				
570	80	10	Oneri tributari da esercizi precedenti				EA0290
570	90	0	Oneri da cause civili				
570	90	10	Oneri da cause civili				EA0300
570	90	20	Altri oneri processuali				EA0300
570	100	0	Altri oneri straordinari				
570	100	10	Altri oneri straordinari				EA0560
580	0	0	RIMANENZE				
580	10	0	Merci c/rimanenze iniziali				
580	10	10	Merci c/rimanenze iniziali sanitarie				NON UTILIZZARE
580	10	11	Ossigeno				NON UTILIZZARE
580	10	12	Prodotti dietetici				BA2674
580	10	13	Prodotti farmaceutici ed emoderivati				BA2671
580	10	14	Altri beni e prodotti sanitari				BA2678
580	10	15	Sangue ed emocomponenti				BA2672
580	10	16	Dispositivi medici				BA2673
580	10	17	Materiali per la profilassi igienico-sanitaria				BA2675
580	10	18	Prodotti chimici				BA2676
580	10	19	Materiali e prodotti per uso veterinario				BA2677
580	10	20	Merci c/rimanenze iniziali non sanitarie				
580	10	21	Prodotti alimentari				BA2681
580	10	22	Materiali di guardaroba, di pulizia e di convivenza in genere				BA2682
580	10	23	Combustibili, carburanti e lubrificanti				BA2683
580	10	24	Supporti informatici e cancelleria				BA2684
580	10	25	Materiale per la manutenzione				BA2685
580	10	26	Altri beni e prodotti non sanitari				BA2686

TOT COSTI

358.349.770,39

AZIENDA OSPEDALIERA DI PERUGIA				BILANCIO PREVENTIVO ECONOMICO 2026	Bilancio per mastri e conti
				PIANO DEI CONTI	CODICE VOCE CE
MASTRO	CONTO	SOTTOCONTO	DESCRIZIONE	BILANCIO PREVENTIVO ECONOMICO 2026	
			RICAVI		
590	0	0	CONTRIBUTI IN C/ESERCIZIO		
590	10	0	Contributi c/esercizio da Regione per quota f.s.n. indistinta		
590	10	10	Contributi c/esercizio da Regione per quota f.s.n. indistinta		
590	10	20	Contributi c/esercizio da Regione per quota F.S. Finanziamento indistinto	16.387.819,00	AA0031
590	10	30	Contributi c/esercizio da Regione per quota F.S. Finanziamento indistinto finalizzato		AA0032
590	10	40	Contributi c/esercizio da Regione per quota F.S. Funzioni - Pronto Soccorso	7.520.232,20	AA0034
590	10	50	Contributi c/esercizio da Regione per quota F.S. Funzioni - Altro	54.238.824,27	AA0035
590	10	60	Quota finalizzata per il Piano aziendale di cui all'art. 1, comma 528, L.208/2015		AA0036
590	20	0	Contributi c/esercizio da Regione per quota f.s.n. vincolata		
590	20	10	Contributi c/esercizio da Regione per quota f.s.n. vincolata	5.000.000,00	AA0040
590	20	20	Contributi c/esercizio da Regione per quota f.s.n. vincolata - Obiettivi di piano L. 662/96 e L. 133/2008	-	AA0040
590	20	30	Contributi c/esercizio da Regione per quota f.s.n. vincolata - Sanità penitenziaria L. 244/2007		AA0040
590	30	0	Contributi c/esercizio da Regione per funzioni sub delegate statali		
590	30	10	Contributi c/esercizio da Regione per funzioni sub delegate statali		NON UTILIZZARE
590	30	11	Contributi c/esercizio da Regione per funzioni sub delegate statali extra fondo vincolati		NON UTILIZZARE
590	30	12	Contributi c/esercizio da Regione per funzioni sub delegate statali extra fondo altro		NON UTILIZZARE
590	40	0	Contributi c/esercizio da Regione per funzioni delegate regionali		
590	40	10	Contributi c/esercizio da Regione per funzioni delegate regionali		NON UTILIZZARE
590	40	11	Contributi c/esercizio da Regione per funzioni delegate regionali extra fondo vincolati		NON UTILIZZARE
590	40	12	Contributi c/esercizio da Regione per funzioni delegate regionali extra fondo altro		NON UTILIZZARE
590	50	0	Contributi c/esercizio da Regione per rimborso prestazioni in regime di ricovero (DRG)		NON UTILIZZARE
590	50	10	Contributi c/esercizio da Regione per rimborso prestazioni in regime di ricovero (DRG)		NON UTILIZZARE
590	60	0	Contributi c/esercizio da Regione per rimborso prestazioni ambulatoriali e diagnostiche		NON UTILIZZARE
590	60	10	Contributi c/esercizio da Regione per rimborso prestazioni ambulatoriali e diagnostiche		NON UTILIZZARE
590	70	0	Contributi c/esercizio da Regione per ulteriori finanziamenti		
590	70	10	Contributi c/esercizio da Regione per ulteriori finanziamenti		NON UTILIZZARE
590	70	20	Contributi c/esercizio da Regione per finanziamento della Non Autosufficienza (risorse regionali)		AA0070
590	70	30	Contributi da Regione o Prov. Aut. (extra fondo) - Risorse aggiuntive da bilancio regionale a titolo di copertura LEA		AA0080
590	70	40	Contributi da Regione o Prov. Aut. (extra fondo) - Risorse aggiuntive da bilancio regionale a titolo di copertura extra LEA		AA0090
590	70	50	Contributi da Regione o Prov. Aut. (extra fondo) vincolati		AA0070
590	70	60	Contributi da Regione o Prov. Aut. (extra fondo) - Altro		AA0100
590	80	0	Contributi c/esercizio da Amministrazioni statali		
590	80	10	Contributi c/esercizio da Ministero della Sanità - extra fondo vincolati		NON UTILIZZARE
590	80	20	Contributi c/esercizio da Ministero dell'Università- extra fondo vincolati		NON UTILIZZARE
590	80	30	Contributi c/esercizio da Ministero della Difesa- extra fondo vincolati		NON UTILIZZARE

AZIENDA OSPEDALIERA DI PERUGIA				BILANCIO PREVENTIVO ECONOMICO 2026	Bilancio per mastri e conti
				PIANO DEI CONTI	CODICE VOCE CE
MASTRO	CONTO	SOTTOCONTO	DESCRIZIONE	BILANCIO PREVENTIVO ECONOMICO 2026	
590	80	40	Contributi c/esercizio da altre Amministrazioni statali- extra fondo vincolati		NON UTILIZZARE
590	80	11	Contributi c/esercizio da Amministrazioni statali extra fondo vincolati		AA0150
590	80	12	Contributi c/esercizio da Amministrazioni statali extra fondo altro		AA0170
590	80	13	Contributi c/esercizio da Regione per quota del Fondo Nazionale per la Non Autosufficienza		NON UTILIZZARE
590	80	14	Contributi c/esercizio da Amministrazioni statali per quota del Fondo Nazionale per la Non Autosufficienza		AA0150
590	80	15	Contributi da Ministero della Salute per ricerca corrente (di tipo istituzionale)		AA0190
590	80	16	Contributi da Ministero della Salute per ricerca finalizzata		AA0200
590	80	17	Contributi c/esercizio da Ministero della Salute extra fondo		AA0141
590	90	0	Contributi c/esercizio da altri enti		
590	90	10	Contributi c/esercizio da Comuni - extra fondo vincolati		NON UTILIZZARE
590	90	20	Contributi c/esercizio da Provincia - extra fondo vincolati		NON UTILIZZARE
590	90	30	Contributi c/esercizio da settore pubblico allargato - extra fondo vincolati		NON UTILIZZARE
590	90	31	Contributi c/esercizio da altri enti pubblici - extra fondo vincolati		AA0150
590	90	32	Contributi c/esercizio da altri enti pubblici - extra fondo altro		AA0170
R	590	90	33	Contributi c/esercizio da Asl/Ao/Irccs/Policlinici - extra fondo vincolati	AA0120
R	590	90	34	Contributi c/esercizio da Asl/Ao/Irccs/Policlinici - extra fondo altro	AA0130
590	90	35	Contributi c/esercizio per ricerca corrente da Regione		AA0210
590	90	36	Contributi c/esercizio per ricerca corrente da altri enti pubblici		AA0210
590	90	37	Contributi c/esercizio per finalizzata da Regione		AA0210
590	90	38	Contributi c/esercizio per ricerca finalizzata da altri enti pubblici		AA0210
590	90	39	Contributi esercizio extra fondo - Gettito fiscalità regionale		NON UTILIZZARE
590	90	40	Contributi c/esercizio da enti privati		AA0230
590	90	41	Contributi c/esercizio per la Legge 210/92		AA0160
590	90	42	Contributi c/esercizio Istituto Tesoriere		AA0230
590	90	43	Contributi da privati per ricerca		AA0220
590	90	44	Contributi c/esercizio da altri enti pubblici - extra fondo in attuazione dell'art.79, comma 1 sexies lettera c), del D.L. 112/2008, convertito con legge 133/2008 e della		AA0171
590	100	0	Rettifica contributi c/esercizio per destinazione ad investimenti		
590	100	10	Rettifica contributi in c/esercizio per destinazione ad investimenti - da Regione o Prov. Aut. per quota F.S. regionale (quota indistinta e vincolata)		AA0250
590	100	20	Rettifica contributi c/esercizio per destinazione ad investimenti - altri contributi		AA0260
590	110	0	Utilizzo fondi per quote inutilizzate contributi vincolati di esercizi precedenti		
590	110	10	Utilizzo fondi per quote inutilizzate contributi di esercizi precedenti da Regione o Prov. Aut. per quota F.S. regionale vincolato		AA0280
590	110	20	Utilizzo fondi per quote inutilizzate contributi di esercizi precedenti da soggetti pubblici (extra fondo) vincolati		AA0290
590	110	30	Utilizzo fondi per quote inutilizzate contributi di esercizi precedenti per ricerca		AA0300
590	110	40	Utilizzo fondi per quote inutilizzate contributi vincolati di esercizi precedenti da privati		AA0310
590	110	50	Utilizzo fondi per quote inutilizzate contributi di esercizi precedenti da Regione o Prov. Aut. per quota F.S. regionale indistinto finalizzato		AA0271
600	0	0	RICAVI PER PRESTAZIONI		

AZIENDA OSPEDALIERA DI PERUGIA				BILANCIO PREVENTIVO ECONOMICO 2026	Bilancio per mastri e conti
				PIANO DEI CONTI	CODICE VOCE CE
	MASTRO	CONTO	SOTTOCONTO	DESCRIZIONE	BILANCIO PREVENTIVO ECONOMICO 2026
	600	10	0	Prestazioni ad Aziende sanitarie della Regione	
R	600	10	10	Rimborso per prestazioni in regime di ricovero (DRG)	132.844.707,51
	600	10	20	Rimborso per prestazioni ambulatoriali e diagnostiche	
	600	10	21	Rimborsi per prestazioni di specialistica ambulatoriali e di pronto soccorso non seguite da ricovero	
R	600	10	22	Rimborsi per prestazioni di neuropsichiatria infantile	
R	600	10	23	Rimborsi per prestazioni di screening	
R	600	10	24	Rimborsi per prestazioni di specialistica ambulatoriale	54.497.551,55
R	600	10	25	Rimborsi per prestazioni di pronto soccorso non seguite da ricovero	-
	600	10	30	Altre prestazioni e rimborsi vari attività commerciale	
	600	10	40	Altre prestazioni e rimborsi vari attività non commerciale	
R	600	10	50	Prestazioni di psichiatria residenziale e semiresidenziale	
	600	10	60	Prestazioni di File F	
R	600	10	61	Prestazioni di erogazione di farmaci in regime di File F, Doppio Canale, primo ciclo terapeutico	25.733.794,94
R	600	10	70	Prestazioni servizi MMG, PLS, Contin. Assistenziale	
R	600	10	80	Prestazioni servizi farmaceutica convenzionata	
R	600	10	90	Prestazioni termali	
R	600	10	100	Prestazioni trasporto ambulanze ed elisoccorso	
R	600	10	110	Altre prestazioni sanitarie e socio-sanitarie a rilevanza sanitaria	
R	600	10	120	Prestazioni assistenza integrativa	
R	600	10	130	Prestazioni assistenza protesica	
R	600	10	140	Prestazioni assistenza riabilitativa extraospedaliera	
R	600	10	150	Ricavi per cessione di emocomponenti e cellule staminali	
R	600	10	160	Prestazioni assistenza domiciliare integrata (ADI)	
	600	20	0	Prestazioni ad Aziende sanitarie extra - regionali	
	600	20	10	Rimborso per prestazioni in regime di ricovero (DRG)	13.945.266,80
	600	20	20	Rimborso per prestazioni ambulatoriali e diagnostiche	
	600	20	21	Rimborsi per prestazioni di specialistica ambulatoriali e di pronto soccorso non seguite da ricovero	
	600	20	22	Rimborsi per prestazioni di neuropsichiatria infantile	
	600	20	23	Rimborsi per prestazioni di screening	
	600	20	24	Rimborsi per prestazioni ambulatoriali	3.925.968,68
	600	20	25	Rimborsi per prestazioni pronto soccorso non seguite da ricovero	-
	600	20	30	Altre prestazioni e rimborsi vari attività commerciale	
	600	20	40	Altre prestazioni e rimborsi vari attività non commerciale	
	600	20	50	Prestazioni di psichiatria non soggetta a compensazione (resid. e semiresid.)	
	600	20	60	Prestazioni di File F	
	600	20	61	Prestazioni di erogazione di farmaci in regime di File F, Doppio Canale, primo ciclo terapeutico	3.055.409,49
	600	20	70	Prestazioni servizi MMG, PLS, Contin. assistenziale Extraregione	
	600	20	80	Prestazioni servizi farmaceutica convenzionata Extraregione	
	600	20	90	Prestazioni termali Extraregione	

AZIENDA OSPEDALIERA DI PERUGIA				BILANCIO PREVENTIVO ECONOMICO 2026	Bilancio per mastri e conti	
				PIANO DEI CONTI	CODICE VOCE CE	
	MASTRO	CONTO	SOTTOCONTO	DESCRIZIONE	BILANCIO PREVENTIVO ECONOMICO 2026	
	600	20	100	Prestazioni trasporto ambulanze ed elisoccorso Extraregione	459.804,91	AA0530
	600	20	110	Prestazioni di assistenza riabilitativa non soggetta a compensazione Extraregione		AA0580
	600	20	120	Altre prestazioni sanitarie e sociosanitarie non soggetta a compensazione Extraregione	80.000,00	AA0590
	600	20	130	Altre prestazioni sanitarie e sociosanitarie a rilevanza sanitaria Extraregione		
	600	20	140	Ricavi per cessione di emocomponenti e cellule staminali Extraregione		AA0550
	600	20	150	Ricavi GSA per differenziale saldo mobilità interregionale		AA0560
	600	20	160	Prestazioni assistenza integrativa da pubblico (extraregione)		AA0541
	600	20	170	Prestazioni assistenza protesica da pubblico (extraregione)		AA0542
	600	20	180	Atre prestazioni sanitarie e sociosanitarie a rilevanza sanitaria ad Aziende sanitarie e casse mutua estera - (fatturate indirettamente)		AA0561
	600	30	0	Ricavi per prestazioni sanitarie erogate da soggetti privati v/ residenti extraregione in compensazione (mobilità attiva)		
	600	30	10	Prestazioni di ricovero da priv. extraregione in compensazione (mobilità attiva)		AA0620
	600	30	20	Prestazioni di ambulatoriali da priv. extraregione in compensazione (mobilità attiva)		AA0630
	600	30	21	Prestazioni da pronto soccorso non seguite da ricovero da priv. extraregione in compensazione (mobilità attiva)		AA0631
	600	30	30	Prestazioni di File F da priv. extraregione in compensazione (mobilità attiva)		AA0640
	600	30	40	Altre prestazioni sanitarie erogate da privati v/residenti extraregione in compensazione (mobilità attiva)		AA0650
	600	40	0	Atre prestazioni sanitarie - Mobilità attiva internazionale		
	600	40	10	Atre prestazioni sanitarie - Mobilità attiva internazionale		AA0600
R	600	40	20	Atre prestazioni sanitarie a rilevanza sanitaria - Mobilità attiva internazionale rilevata dalle AO, AOU, IRCCS		AA0601
	600	40	30	Atre prestazioni sanitarie e sociosanitarie a rilevanza sanitaria ad Aziende sanitarie e casse mutua estera - (fatturate indirettamente)		AA0602
	600	50	0	Prestazioni di assistenza odontoiatrica protesica ed ortesica L.R. 7/2008		
	600	50	10	Prestazioni di assistenza odontoiatrica protesica ed ortesica L.R. 7/2008		AA0660
	610	0	0	PROVENTI E RICAVI DIVERSI		
	610	10	0	Ricavi per servizi a enti previdenziali		
	610	10	10	Ricavi per servizi a enti previdenziali attività commerciale		AA0440
	610	10	20	Ricavi per servizi a enti previdenziali della Regione attività non commerciale	24.000,00	AA0440
	610	20	0	Ricavi per servizi resi ad Amministrazioni pubbliche		
	610	20	10	Ricavi per servizi resi ad Amministrazioni statali attività commerciale		AA0440
	610	20	20	Ricavi per servizi resi ad Amministrazioni statali attività non commerciale	40.500,00	AA0440
	610	20	30	Ricavi per servizi resi ad altre amministrazioni pubbliche attività commerciale		AA0440
	610	20	40	Ricavi per servizi resi ad altre amministrazioni pubbliche attività non commerciale		AA0440

AZIENDA OSPEDALIERA DI PERUGIA				BILANCIO PREVENTIVO ECONOMICO 2026	Bilancio per mastri e conti
				PIANO DEI CONTI	CODICE VOCE CE
MASTRO	CONTO	SOTTOCONTO	DESCRIZIONE	BILANCIO PREVENTIVO ECONOMICO 2026	
	610	30	0	Ricavi per servizi resi ad altri enti del settore pubblico allargato	
	610	30	10	Ricavi per servizi resi ad altri enti del settore pubblico allargato attività commerciale	AA0440
	610	30	20	Ricavi per servizi resi ad altri enti del settore pubblico allargato della Regione attività non commerciale	AA0440
	610	40	0	Ricavi per servizi di natura ospedaliera a privati paganti	
	610	40	10	Ricavi per prestazioni di ricovero	370.000,00 AA0660
	610	40	20	Ricavi per prestazioni special. e di diagn. strumentale in strutture pubbliche	185.000,00 AA0660
	610	40	30	Differenze alberghiere camere speciali attività commerciale	- AA1070
	610	40	40	Differenze alberghiere camere speciali attività non commerciale	AA1070
	610	40	50	Ricavi per prestazioni libero-professionali attività commerciale	NON UTILIZZARE
	610	40	60	Ricavi per prestazioni libero-professionali attività non commerciale	NON UTILIZZARE
	610	40	61	Ricavi per prestazioni sanitarie intramoenia - area ospedaliera	250.000,00 AA0680
	610	40	62	Ricavi per prestazioni sanitarie intramoenia - area specialistica	4.000.000,00 AA0690
	610	40	63	Ricavi per prestazioni sanitarie intramoenia - consulenze ex art. 55 c.1 lett.c),d) ed ex art 57 e 58	60.000,00 AA0710
R	610	40	64	Ricavi per prestazioni sanitarie intramoenia - consulenze ex art. 55 c.1 lett.c),d) ed ex art 57 e 58 (Asl/Ao/Irccs/Policlinici della Regione)	1.450.000,00 AA0720
	610	40	65	Ricavi per prestazioni sanitarie intramoenia - altro	70.000,00 AA0730
R	610	40	66	Ricavi per prestazioni sanitarie intramoenia - altro (Asl/Ao/Irccs/policlinici della Regione)	AA0740
	610	40	70	Ricavi per altre prestazioni di natura ospedaliera attività commerciale	AA0680
	610	40	80	Ricavi per altre prestazioni di natura ospedaliera attività non commerciale	160.000,00 AA0660
	610	40	90	Ricavi per cessioni di altri beni attività commerciale	AA1090
	610	40	100	Ricavi per cessioni di altri beni attività non commerciale	AA1090
	610	50	0	Ricavi per prestazioni di natura territoriale a privati paganti	
	610	50	10	Rette R.S.A.	NON UTILIZZARE
	610	50	11	Rette strutture residenziali e semiresidenziali	NON UTILIZZARE
	610	50	12	Ricavi per attività di riabilitazione e socio-sanitaria eseguita da strutture a gestione diretta	AA0660
	610	50	20	Servizio medicina del lavoro	AA0660
	610	50	30	Ricavi del Dipartimento di Prevenzione	NON UTILIZZARE
	610	50	31	Ricavi del Dipartimento di Prevenzione non comm.le	AA0660
	610	50	32	Ricavi del Dipartimento di Prevenzione comm.le	AA0660
	610	50	40	Diritti veterinari di cui all'art.3 D.Lgs 51/92 attività commerciale	AA0660
	610	50	50	Diritti veterinari di cui all'art.3 D.Lgs 51/92 attività non commerciale	AA0660
	610	50	60	Servizio medicina legale	NON UTILIZZARE
	610	50	61	Servizio medicina legale non comm.le	AA0660
	610	50	62	Servizio medicina legale comm.le	AA0660
	610	50	70	Ricavi per prestazioni libero-professionali di natura territoriale attività commerciale	NON UTILIZZARE
	610	50	80	Ricavi per prestazioni libero-professionali di natura territoriale attività non commerciale	NON UTILIZZARE
	610	50	81	Ricavi per prestazioni sanitarie intramoenia area specialistica	AA0690
	610	50	82	Ricavi per prestazioni sanitarie intramoenia natura terri. att.n.c commerciale area sanità pubblica	AA0700

AZIENDA OSPEDALIERA DI PERUGIA				BILANCIO PREVENTIVO ECONOMICO 2026		Bilancio per mastri e conti	
				PIANO DEI CONTI		CODICE VOCE CE	
	MASTRO	CONTO	SOTTOCONTO	DESCRIZIONE	BILANCIO PREVENTIVO ECONOMICO 2026		
	610	50	83	Ricavi per prestazioni sanitarie intramoenia di natura terri. att.n.c commerciale consulenze ex art. 55 c.1 lett.c),d) ed ex art 57 e 58			AA0710
R	610	50	84	Ricavi per prestazioni sanitarie intramoenia di natura terri. att.n.c commerciale- consulenze ex art. 55 c.1 lett.c),d) ed ex art 57 e 58 (Asl/Ao/Irccs/Policlinici della Regione)			AA0720
	610	50	85	Ricavi per prestazioni sanitarie intramoenia di natura terri. att.n.c commerciale - altro			AA0730
R	610	50	86	Ricavi per prestazioni sanitarie intramoenia di natura terri. att.n.c commerciale - altro (Asl/Ao/Irccs/polclinici della Regione)			AA0740
	610	50	90	Ricavi per altre prestazioni di natura territoriale attività commerciale			AA0660
	610	50	100	Ricavi per altre prestazioni di natura territoriale attività non commerciale			AA0660
	610	50	110	Ricavi per cessioni di altri beni attività commerciale			AA1090
	610	50	120	Ricavi per cessioni di altri beni attività non commerciale			AA1090
	610	60	0	Diritti per rilascio di certificati, cartelle cliniche e altri diritti sanitari			
	610	60	10	Diritti per rilascio di certificati, cartelle cliniche e altri diritti sanitari attività commerciale			AA0660
	610	60	20	Diritti per rilascio di certificati, cartelle cliniche e altri diritti sanitari attività non commerciale	75.000,00		AA0660
	610	70	0	Multe, ammende e contravvenzioni dei vigili sanitari			
	610	70	10	Multe, ammende e contravvenzioni dei vigili sanitari			AA0660
	610	80	0	Sperimentazioni			
	610	80	10	Sperimentazioni	700.000,00		AA0660
	610	80	20	Sperimentazioni - Comitato Etico			AA0660
	610	90	0	Altri proventi e ricavi diversi			
	610	90	10	Altri proventi e ricavi diversi attività commerciale	610.000,00		AA1090
	610	90	20	Altri proventi e ricavi diversi attività non commerciale			AA1090
	610	90	30	Altri proventi e ricavi per cessione sangue ed emocomponenti v/privati			AA0660
	620	0	0	CONCORSI, RECUPERI, RIMBORSI SPESE			
	620	10	0	Concorsi da parte del personale nelle spese per vitto, vestiario e alloggio			
	620	10	10	Concorsi da parte del personale nelle spese per vitto, vestiario e alloggio - att. comm.	90.000,00		AA0930
	620	20	0	Recuperi per azioni di rivalsa			
	620	20	10	Recuperi per prestazioni sanitarie			AA0930
	620	20	20	Recuperi per altre azioni di rivalsa			AA0930
	620	30	0	Concorsi, rimborsi ed altri recuperi da soggetti diversi			
	620	30	10	Rimborsi attività non commerciale	7.061.383,50		AA0930
	620	30	20	Rimborsi attività commerciale			AA0930
	620	30	30	Concorsi da Comuni per integrazione rette RSA			AA0870
	620	30	40	Concorsi da privati per attività socio-sanitaria in RSA o altre strutture sanitarie attività commerciale			AA0930
	620	30	50	Concorsi da privati per attività socio-sanitaria in RSA o altre strutture sanitarie attività non commerciale			AA0930
	620	30	60	Recuperi spese legali, telefoniche e postali	80.000,00		AA0930
	620	30	70	Rimborso vitto e alloggio da non dipendenti	60.000,00		AA0930
	620	30	80	Rimborso personale comandato			NON UTILIZZARE

AZIENDA OSPEDALIERA DI PERUGIA				BILANCIO PREVENTIVO ECONOMICO 2026	Bilancio per mastri e conti	
				PIANO DEI CONTI	CODICE VOCE CE	
	MASTRO	CONTO	SOTTOCONTO	DESCRIZIONE	BILANCIO PREVENTIVO ECONOMICO 2026	
R	620	30	81	Rimborso personale comandato v/Asl/Ao/Irccs/policlinici della Regione		AA0810
	620	30	82	Rimborso personale comandato v/Enti pubblici		AA0850
	620	30	83	Rimborso personale comandato v/Regione		AA0780
	620	30	90	Rimborso INAIL infortuni personale dipendente	200.000,00	AA0870
	620	30	91	Rimborso malattia personale dipendente		AA0930
	620	30	100	Altri concorsi - attività commerciale		AA0930
	620	30	110	Altri concorsi - attività non commerciale		AA0930
	620	30	120	Altri recuperi attività commerciale		AA0930
	620	30	130	Altri recuperi attività non commerciale	115.000,00	AA0930
	620	30	140	Altri rimborsi assicurativi	20.000,00	AA0760
	620	30	141	Autoassicurazioni II FASCIA - Rimborso oneri		AA0760
	620	30	142	Autoassicurazioni III FASCIA - Rimborso franchigie		AA0760
	620	30	143	Autoassicurazioni - Rimborso spese personale		AA0760
	620	30	150	Rimborsi dalle aziende farmaceutiche per il Pay Back	-	AA0920
	620	30	151	Pay-back per il superamento del tetto della spesa farmaceutica territoriale		AA0900
	620	30	152	Pay-back per superamento del tetto della spesa farmaceutica ospedaliera	-	AA0910
	620	30	153	Rimborso per il Pay Back sui dispositivi medici		AA0921
R	620	30	160	Rimborsi per acquisto di beni da parte di Asl/AO/IRCCS, Policlinici della Regione	9.254.000,00	AA0820
	620	30	161	Rimborsi per acquisto di beni da parte v/altri enti pubblci		AA0860
R	620	30	170	Altri concorsi, recuperi e rimborsi per attività tipiche da parte di Asl/AO/IRCCS, Policlinici della Regione	-	AA0830
	620	30	171	Altri concorsi, recuperi e rimborsi per attività tipiche v/altri enti pubblci		AA0870
	620	30	172	Altri concorsi, recuperi e rimborsi per attività tipiche v/Regione		AA0790
	620	30	173	Utilizzo fondi per quote inutilizzate di concorsi, recuperi e rimborsi di esercizi precedenti da Regione		AA0870
R	620	30	174	Altri concorsi, recuperi e rimborsi da parte della regione - GSA		AA0831
	630	0	0	COMPARTECIPAZIONE ALLA SPESA PER PRESTAZIONI SANITARIE		
	630	10	0	Compartecipazione alla spesa per prestazioni in strutture pubbliche (ticket)		
	630	10	10	Compartecipazione alla spesa per prestazioni in strutture pubbliche (ticket)		NON UTILIZZARE
	630	10	11	Compartecipazione alla spesa per prestazioni sanitarie - Ticket sulle prestazioni di specialistica ambulatoriale	6.000.000,00	AA0950
	630	10	12	Compartecipazione alla spesa per prestazioni sanitarie - Ticket sul pronto soccorso	160.000,00	AA0960
	630	10	13	Compartecipazione alla spesa per prestazioni sanitarie - Ticket altro		AA0970
	630	10	14	Compartecipazione alla spesa per prestazioni sanitarie - Ticket sulle prestazioni rientranti della Non Autosufficienza		AA0970
	630	10	15	Compartecipazione alla spesa per prestazioni sanitarie - Ticket ALP		AA0730
	630	10	16	Compartecipazione sp. San. Q. fis. Ric. Ticket spec. Ambul	1.000,00	AA0950
	640	0	0	PROVENTI FINANZIARI		
	640	10	0	Interessi attivi su c/tesoreria		
	640	10	10	Interessi attivi su c/tesoreria	-	CA0020

AZIENDA OSPEDALIERA DI PERUGIA				BILANCIO PREVENTIVO ECONOMICO 2026 PIANO DEI CONTI		Bilancio per mastri e conti	CODICE VOCE CE
MASTRO	CONTO	SOTTOCONTO	DESCRIZIONE	BILANCIO PREVENTIVO ECONOMICO 2026			
640	20	0	Interessi attivi su c/c postali e bancari				
640	20	10	Interessi attivi su c/c postali e bancari			CA0030	
640	30	0	Interessi attivi vari				
640	30	10	Interessi attivi vari			CA0040	
640	40	0	Altri redditi da capitale				
640	40	10	Altri redditi da capitale			NON UTILIZZARE	
640	50	0	Altri redditi da capitale				
640	50	11	Proventi da partecipazioni			CA0060	
640	50	12	Proventi finanziari da crediti iscritti nelle immobilizzazioni			CA0070	
640	50	13	Proventi finanziari da titoli iscritti nelle immobilizzazioni			CA0080	
640	50	14	Altri proventi finanziari			CA0090	
650	0	0	ENTRATE VARIE				
650	10	0	Distributori caffè, acqua min. e compensi erogati dalla SIP per gestione tel. pubblico				
650	10	10	Distributori caffè, acqua min. e compensi erogati dalla SIP per gestione tel. pubblico - att. commerciale			AA1090	
650	10	20	Distributori caffè, acqua min. e compensi erogati dalla SIP per gestione tel. pubblico - att. non commerciale			AA1090	
650	20	0	Fitti attivi				
650	20	10	Fitti attivi attività commerciale	40.356,00		AA1080	
650	20	20	Fitti attivi attività non commerciale			AA1080	
650	30	0	Differenze attive di cambio				
650	30	10	Differenze attive di cambio attività commerciale			CA0100	
650	30	20	Differenze attive di cambio attività non commerciale			CA0100	
650	40	0	Donazioni e lasciti				
650	40	10	Donazioni e lasciti	25.000,00		EA0040	
650	50	0	Altre entrate diverse				
650	50	10	Altre entrate diverse attività commerciale	500,00		AA1090	
650	50	20	Altre entrate diverse attività non commerciale	40.000,00		AA1090	
650	50	30	Entrate diverse relative a consulenze per attuazione L. 626/94			AA1070	
650	50	40	Entrate diverse relative ad altre consulenze non sanitarie			AA1070	
650	60	0	Redditi diversi IRPEG				
650	60	10	Redditi diversi IRPEG (Art. 81 T.U.I.R.)			AA1090	
660	0	0	RETTIFICHE DI VALORE DI ATTIVITA' FINANZIARIE				
660	10	0	Rivalutazioni di attività finanziarie				

AZIENDA OSPEDALIERA DI PERUGIA				BILANCIO PREVENTIVO ECONOMICO 2026		Bilancio per mastri e conti	
				PIANO DEI CONTI		CODICE VOCE CE	
	MASTRO	CONTO	SOTTOCONTO	DESCRIZIONE	BILANCIO PREVENTIVO ECONOMICO 2026		
	660	10	10	Rivalutazioni di attività finanziarie		DA0010	
	670	0	0	PLUSVALENZE			
	670	10	0	Plusvalenze da alienazioni ordinarie di immobilizzazioni			
	670	10	10	Plusvalenze da alienazioni ordinarie di immobilizzazioni attività commerciale		NON UTILIZZARE	
	670	10	20	Plusvalenze da alienazioni ordinarie di immobilizzazioni attività non commerciale		NON UTILIZZARE	
	670	20	0	Plusvalenze da alienazioni straordinarie di immobilizzazioni			
	670	20	10	Plusvalenze da alienazioni straordinarie di immobilizzazioni attività commerciale		EA0020	
	670	20	20	Plusvalenze da alienazioni straordinarie di immobilizzazioni attività non commerciale		EA0020	
	680	0	0	SOPRAVVENIENZE ATTIVE			
	680	10	0	Sopravvenienze attive			
	680	10	10	Sopravvenienze attive		NON UTILIZZARE	
R	680	10	11	Sopravvenienze Attive v/Asl-AO, IRCCS, Policlinici		EA0060	
	680	10	12	Sopravvenienze attive v/terzi relative alla mobilità extraregionale		EA0080	
	680	10	13	Sopravvenienze attive v/terzi relative al personale		EA0090	
	680	10	14	Sopravvenienze attive v/terzi relative alle convenzioni con medici di base		EA0100	
	680	10	15	Sopravvenienze attive v/terzi relative alle convenzioni per la specialistica		EA0110	
	680	10	16	Sopravvenienze attive v/terzi relative all'acquisto prestaz. sanitarie da operatori accreditati		EA0120	
	680	10	17	Sopravvenienze attive v/terzi relative all'acquisto di beni e servizi		EA0130	
	680	10	18	Altre sopravvenienze attive v/terzi	-	EA0140	
	680	10	19	Sopravvenienze attive per quote F.S. vincolato		EA0051	
	680	20	0	Arrotondamenti attivi			
	680	20	10	Arrotondamenti attivi		EA0250	
	680	30	0	Sconti e abbuoni attivi			
	680	30	10	Sconti e abbuoni attivi		EA0250	
	680	40	0	Insussistenze del passivo			
	680	40	10	Insussistenze del passivo		NON UTILIZZARE	
R	680	40	11	Insussistenze Attive v/Asl-AO, IRCCS, Policlinici		EA0160	
	680	40	12	Insussistenze attive v/terzi relative alla mobilità extraregionale		EA0180	
	680	40	13	Insussistenze attive v/terzi relative al personale		EA0190	
	680	40	14	Insussistenze attive v/terzi relative alle convenzioni con medici di base		EA0200	
	680	40	15	Insussistenze attive v/terzi relative alle convenzioni per la specialistica		EA0210	
	680	40	16	Insussistenze attive v/terzi relative all'acquisto prestaz. sanitarie da operatori accreditati		EA0220	
	680	40	17	Insussistenze attive v/terzi relative all'acquisto di beni e servizi		EA0230	
	680	40	18	Altre Insussistenze attive v/terzi		EA0240	
	680	50	0	Altre sopravvenienze ed insussistenze del passivo		NON UTILIZZARE	
	680	50	10	Altre sopravvenienze ed insussistenze del passivo		NON UTILIZZARE	

AZIENDA OSPEDALIERA DI PERUGIA				BILANCIO PREVENTIVO ECONOMICO 2026		Bilancio per mastri e conti	
				PIANO DEI CONTI		CODICE VOCE CE	
	MASTRO	CONTO	SOTTOCONTO	DESCRIZIONE	BILANCIO PREVENTIVO ECONOMICO 2026		
	680	60	0	Altri proventi straordinari			
	680	60	10	Altri proventi straordinari			EA0250
	690	0	0	UTILIZZO DI FONDI ACCANTONATI			
	690	10	0	Utilizzo fondi rischi			
	690	10	10	Utilizzo fondi rischi			NON UTILIZZARE
	690	20	0	Utilizzo f.do svalutazione crediti			
	690	20	10	Utilizzo f.do svalutazione crediti			NON UTILIZZARE
	690	30	0	Utilizzo f.do premio di operosità (SUMAI)			
	690	30	10	Utilizzo f.do premio di operosità (SUMAI)			NON UTILIZZARE
	690	40	0	Utilizzo fondo per oneri da liquidare al personale			
	690	40	10	Incentivazioni			NON UTILIZZARE
	690	40	20	Straordinari			NON UTILIZZARE
	690	40	30	Altre competenze accessorie			NON UTILIZZARE
	690	40	40	Indennità di fine servizio < 12 mesi			NON UTILIZZARE
	690	40	50	Equo indennizzo			NON UTILIZZARE
	690	40	60	Fondo oneri differiti per attività libero professionale			NON UTILIZZARE
	690	40	70	Altri oneri da liquidare			NON UTILIZZARE
	690	50	0	Utilizzo altri fondi			
	690	50	10	Utilizzo altri fondi			NON UTILIZZARE
	700	0	0	COSTI CAPITALIZZATI			
	700	10	0	Utilizzo quota di contributi in c/capitale			
	700	10	10	Utilizzo quota di contributi in c/capitale			NON UTILIZZARE
	700	10	11	Costi capitalizzati da utilizzo finanziamenti per investimenti DA REGIONE	377.859,95		AA1000
	700	10	20	Costi capitalizzati da utilizzo finanziamenti per investimenti DA STATO	1.241.781,17		AA0990
	700	10	30	Costi capitalizzati da utilizzo ALTRE POSTE DEL PATRIMONIO NETTO	1.029.656,91		AA1040
	700	10	40	Quota imputata all'esercizio dei finanziamenti per beni di prima dotazione	5.054.155,78		AA1010
	700	10	50	Quota imputata all'esercizio dei contributi in c/ esercizio FSR destinati ad investimenti	1.815.197,73		AA1020
	700	10	60	Quota imputata all'esercizio degli altri contributi in c/ esercizio destinati ad investimenti			AA1030
	700	20	0	Incremento immobilizzazioni immateriali			
	700	20	10	Incremento immobilizzazioni immateriali			AA1050
	700	30	0	Incremento immobilizzazioni materiali			
	700	30	20	Incremento immobilizzazioni materiali			AA1050
	710	0	0	RIMANENZE			
	710	10	0	Merci c/rimanenze finali			
	710	10	10	Merci c/rimanenze finali sanitarie			NON UTILIZZARE

AZIENDA OSPEDALIERA DI PERUGIA				BILANCIO PREVENTIVO ECONOMICO 2026 PIANO DEI CONTI		Bilancio per mastri e conti	CODICE VOCE CE
MASTRO	CONTO	SOTTOCONTO	DESCRIZIONE	BILANCIO PREVENTIVO ECONOMICO 2026			
710	10	11	Ossigeno			NON UTILIZZARE	
710	10	12	Prodotti dietetici			BA2674	
710	10	13	Prodotti farmaceutici ed emoderivati			BA2671	
710	10	14	Altri beni e prodotti sanitari			BA2678	
710	10	15	Sangue ed emocomponenti			BA2672	
710	10	16	Dispositivi medici			BA2673	
710	10	17	Materiali per la profilassi igienico-sanitaria			BA2675	
710	10	18	Prodotti chimici			BA2676	
710	10	19	Materiali e prodotti per uso veterinario			BA2677	
710	10	20	Merci c/rimanenze finali non sanitarie			NON UTILIZZARE	
710	10	21	Prodotti alimentari			BA2681	
710	10	22	Materiali di guardaroba, di pulizia e di convivenza in genere			BA2682	
710	10	23	Combustibili, carburanti e lubrificanti			BA2683	
710	10	24	Supporti informatici e cancelleria			BA2684	
710	10	25	Materiale per la manutenzione			BA2685	
710	10	26	Altri beni e prodotti non sanitari			BA2686	

TOT RICAVI

358.349.770,39

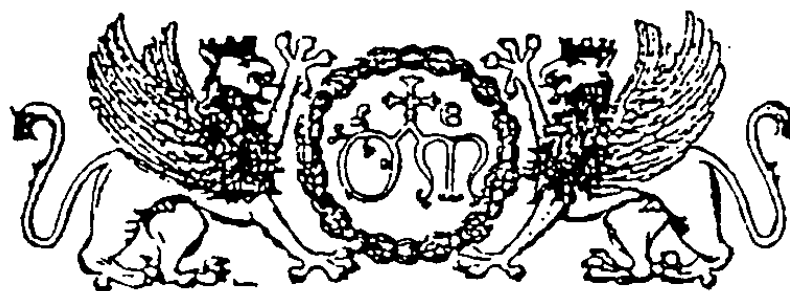

Stemma dell'Ospedale di S. Maria della Misericordia di Perugia

AZIENDA OSPEDALIERA DI PERUGIA

BILANCIO PREVENTIVO ECONOMICO

ANNO 2026

BUDGET DEI CENTRI DI RISORSE

AZIENDA OSPEDALIERA DI PERUGIA - Bilancio prev. economico 2026 - Budget del CdR
TABELLA RIEPILOGO BUDGET C.d.R.

STRUTTURA	BUDGET ASSEGNATO PREVENTIVO 2026
Direzione Risorse Umane	182.456.476,64
Accantonamenti personale rinnovo CCNL	4.030.269,13
Direzione Farmacia	93.041.485,70
Direzione Acquisti e Appalti	5.647.763,34
Direzione Economato	22.017.285,87
Ufficio Assicurativo e Gestione Sinistri	955.897,83
Direzione Tecnico Patrimoniale	13.849.945,03
Direzione Affari Generali	598.399,27
Direzione Economico Finanziario	406.019,97
Direzione Bioingegneria	7.114.751,41
Direzione Servizio Informatico	6.781.470,42
Direzione Formazione e Qualità	104.107,69
Direzione Medica	10.109.217,02
Servizio di Prevenzione e Protezione	68.604,85
Ufficio Legale	359.644,72
Accantonamento al Fondo emergenza art. 4 L.R. n. 3/2010	36.760,80
Accantonamento Incentivi funzioni tecniche art. 113 D.lgs 50	1.000.000,00
Ammortamenti	9.771.670,70
TOTALE	358.349.770,39

Costi sottoc.	DESCRIZIONE	BUDGET PREV. 2026
3700100180	consulenze sanitarie da privato articolo 55 ... (costi per abbattimento liste attesa)	1.456.183,23
3700100190	altre consulenza sanitarie e socio sanitarie da privato (costi per abbattimento liste attesa personale supporto)	792.160,57
3900100240	Stipendio tabellare e altre compet. fisse attività non commer. pers. dirigente medico TEMPO INDETERM.	27.073.807,24
3900100250	Stipendio tabellare e altre compet. fisse att. non commer. pers. Dirigente NON medico TEMPO INDET.	2.319.883,54
3900100260	Stipendio tabellare e altre compet. fisse att. non commerc. personale comparto TEMPO INDETERMINATO	38.350.858,88
3900100270	Stipendio tabellare e altre compet. fisse attività non comm. Pers. dirigente medico TEMPO DETERMINATO	1.950.487,97
3900100280	Stipendio tabellare e altre comp. fisse att. non commerc. Pers.dirigente non medico TEMPO DETERMINATO	154.220,08
3900100290	Stipendio tabellare e altre comp. fisse att. non commerc. personale comparto TEMPO DETERMINATO	3.923.676,59
3900100330	Retribuzione di posizione personale dirigente medico TEMPO INDETERMINATO	8.113.668,29
3900100340	Retribuzione di posizione personale dirigente non medico TEMPO INDETERMINATO	460.516,98
3900100360	Retribuzione di posizione personale dirigente medico TEMPO DETERMINATO	768.765,99
3900100370	Retribuzione di posizione personale dirigente non medico TEMPO DETERMINATO	10.285,42
3900200240	Straordinario attività non commerciale personale dirigente medico TEMPO INDETERMINATO	1.946.907,10
3900200250	Straordinario attività non commerciale personale dirigente non medico TEMPO INDETERMINATO	86.906,68
3900200260	Straordinario attività non commerciale personale comparto TEMPO INDETERMINATO	4.957.914,87
3900200270	Straordinario attività non commerciale personale dirigente medico TEMPO DETERMINATO	383.141,41
3900200280	Straordinario attività non commerciale personale dirigente non medico TEMPO DETERMINATO	4.911,76
3900200290	Straordinario attività non commerciale personale comparto TEMPO DETERMINATO	700.661,93
3900200460	Indennità contrattuali ed altre inden. Attiv. non commer. Pers. comparto TEMPO INDETERMINATO	7.675.982,19
3900200490	Indennità contratt. ed altre inden. attiv. non com.pers. comparto TEMPO DETERMINATO	219.669,38
3900200840	Altre competenze attività non commerciale personale dirigente medico TEMPO INDETERMINATO	186.506,96
3900200850	Altre competenze attività non commerciale personale dirigente non medico TEMPO INDETERMINATO	8.299,17
3900200860	Altre competenze attività non commerciale personale comparto TEMPO INDETERMINATO	118.324,88
3900200870	Altre competenze attività non commerciale personale dirigente medico TEMPO DETERMINATO	1.298,61
3900200880	Altre competenze attività non commerciale personale dirigente non medico TEMPO DETERMINATO	1.359,43
3900200890	Altre competenze attività non commerciale personale comparto TEMPO DETERMINATO	312,08
3900201040	Retribuzione di risultato attività non commerciale personale dirigente medico TEMPO INDETERMINATO	361.033,49
3900201050	Retribuzione di risultato attività non commerciale personale dirigente non medico TEMPO INDETERMINATO	27.792,28
3900201060	Retribuzione di risultato attività non commerciale personale comparto TEMPO INDETERMINATO	1.201.308,59
3900201070	Retribuzione di risultato attività non commerciale personale dirigente medico TEMPO DETERMINATO	17.624,37
3900201080	Retribuzione di risultato attività non commerciale personale dirigente non medico TEMPO DETERMINATO	1.355,72
3900201090	Retribuzione di risultato attività non commerciale personale comparto TEMPO DETERMINATO	99.976,80
3900300240	Oneri sociali su comp.fisse ed access. attiv. non commer. pers. dirigente medico TEMPO INDETERMINATO	10.956.684,44
3900300250	Oneri sociali su compet. fisse ed acces. attiv. non comm. Pers. dirigente non medico TEMPO INDETERM.	842.559,96
3900300260	Oneri sociali su compet. fisse ed acces. att. non comm. Pers. comparto TEMPO INDETERMINATO	15.594.365,23
3900300270	Oneri sociali su compet.fisse ed acces. attiv. non comm. Pers. dirigente medico TEMPO DETERMINATO	947.626,47
3900300280	Oneri sociali su compet. fisse ed acces. attiv. non commer. pers. dirigente non medico TEMPO DETERM.	53.211,53
3900300290	Oneri soc. su comp. fisse ed acces. attiv. non comm. personale comparto TEMPO DETERMINATO	1.522.612,72
3900400440	Indenn. di mancato preavv. attiv. non comm. Pers.dirigente medico TEMPO INDETERMINATO	70.925,73
3900400460	Indennità di mancato preavviso attività non commerciale comparto TEMPO INDETERMINATO	75.362,83
3900600130	Accantonamento per ferie maturate e non godute dirigente medico TEMPO INDETERM.	24.596,56
3900600140	Accantonamento per ferie maturate e non godute dirigente non medico TEMPO INDETERM.	5.685,91
3900600150	Accantonamento per ferie maturate e non godute COMPARTO TEMPO INDETERMINATO	18.370,22
3900800130	Accantonamenti per trattamenti quiescenza DIRIGENTE MEDICO TEMPO INDETERMINATO	65.093,13
3900800140	Accantonamenti per trattamenti quiescenza DIRIGENTE NON MEDICO TEMPO INDETERMINATO	10.332,24
3900800150	Accantonamenti per trattamenti quiescenza COMPARTO TEMPO INDETERMINATO	68.192,80

4000100230	Stipendio tabellare e altre competenze fisse attività non commerciale personale dirigente TEMPO INDETERMINATO	70.931,49
4000100250	Stipendio tabellare e altre competenze fisse attività non commerciale personale dirigente TEMPO DETERMINATO	44.964,02
4000100260	Stipendio tabellare e altre competenze fisse attività non commerciale personale comparto TEMPO DETERMINATO	278.169,67
4000100300	Retribuzione di posizione personale dirigente TEMPO INDETERMINATO	47.718,15
4000100330	Retribuzione di posizione personale dirigente TEMPO DETERMINATO	42.541,04
4000200230	Straordinario attività non commerciale personale dirigente TEMPO INDETERMINATO	1.310,93
4000200250	Straordinario attività non commerciale personale dirigente TEMPO DETERMINATO	655,47
4000200260	Straordinario attività non commerciale personale comparto TEMPO DETERMINATO	9,05
4000200460	Indennità contrattuali ed altre indennità attività non commerciale personale comparto TEMPO DETERMINATO	4.269,97
4000200830	Altre competenze attività non commerciale personale dirigente TEMPO INDETERMINATO	2.623,20
4000200860	Altre competenze attività non commerciale personale comparto TEMPO DETERMINATO	11.092,35
4000201030	Retribuzione di risultato attività non commerciale personale dirigente TEMPO INDETERMINATO	6.494,95
4000201050	Retribuzione di risultato attività non commerciale personale dirigente TEMPO DETERMINATO	655,46
4000300230	Oneri sociali su competenze fisse ed accessorie attività NON COMM personale dirigente TEMPO INDETERMINATO	37.637,36
4000300250	Oneri sociali su competenze fisse ed accessorie attività NON COMM personale dirigente TEMPO DETERMINATO	26.928,03
4000300260	Oneri sociali su competenze fisse ed accessorie attività non commerciale personale comparto TEMPO DETERMINATO	91.405,77
4000800120	Accantonamenti per trattamenti quiescenza DIRIGENTE TEMPO INDETERMINATO	1.033,22
4100100240	Stipendio tabellare e altre competenze fisse attività non commerciale personale comparto TEMPO INDETERMINATO	11.469.719,07
4100100260	Stipendio tabellare e altre competenze fisse attività non commerciale personale comparto TEMPO DETERMINATO	253.588,89
4100200240	Straordinario attività non commerciale personale comparto TEMPO INDETERMINATO	1.378.694,55
4100200260	Straordinario attività non commerciale personale comparto TEMPO DETERMINATO	56.126,82
4100200440	Indennità contrattuali ed altre indennità attività non commerciale personale comparto TEMPO INDETERMINATO	986.485,21
4100200460	Indennità contrattuali ed altre indennità attività non commerciale personale comparto TEMPO DETERMINATO	13.612,67
4100200840	Altre competenze attività non commerciale personale comparto TEMPO INDETERMINATO	4.241,03
4100200860	Altre competenze attività non commerciale personale comparto TEMPO DETERMINATO	43,54
4100201040	Retribuzione di risultato attività non commerciale comparto TEMPO INDETERMINATO	420.537,35
4100201060	Retribuzione di risultato attività non commerciale comparto TEMPO DETERMINATO	16.662,79
4100300240	Oneri sociali su compet. fisse ed acces. attiv. non commer.comparto TEMPO INDETERMINATO	4.229.230,42
4100300260	Oneri sociali su competenze fisse ed accessorie attività non commerciale comparto TEMPO DETERMINATO	102.218,27
4100400440	Indennità di mancato preavviso attività non commerciale comparto TEMPO INDETERMINATO	38.260,57
4100600130	Accantonamento per ferie maturate e non godute COMPARTO TEMPO INDETERMINATO	8.063,52
4100800130	Accantonamenti per trattamenti quiescenza COMPARTO TEMPO INDETERMINATO	67.159,58
4200100230	Stipendio tabellare e altre compet. fisse attiv. non commer. Pers. dirigente TEMPO INDETERMINATO	136.822,25
4200100240	Stipendio tabellare e altre compet.fisse attiv. non commer. Pers. comparto TEMPO INDETERMINATO	3.686.221,21
4200100250	Stipendio tabellare e altre competenze fisse attività non commerciale personale dirigente TEMPO DETERMINATO	90.275,34
4200100260	Stipendio tabellare e altre compet. fisse attiv. non commer. Pers. comparto TEMPO DETERMINATO	261.930,03
4200100310	Retribuzione di posizione personale dirigente TEMPO INDETERMINATO	88.617,41
4200100330	Retribuzione di posizione personale dirigente TEMPO DETERMINATO	50.312,47
4200200230	Straordinario attività non commerciale personale dirigente TEMPO INDETERMINATO	2.621,87
4200200240	Straordinario attività non commerciale personale comparto TEMPO INDETERMINATO	26.713,93
4200200250	Straordinario attività non commerciale personale dirigente TEMPO DETERMINATO	1.310,93
4200200260	Straordinario attività non commerciale personale comparto TEMPO DETERMINATO	18.072,75
4200200440	Indennità contrattuali ed altre indenn. attiv. non commer. Pers. comparto TEMPO INDETERMINATO	620.820,53
4200200460	Indennità contrattuali ed altre indennità attività non commerciale personale comparto TEMPO DETERMINATO	22.316,08
4200200830	Altre competenze attività non commerciale personale dirigente TEMPO INDETERMINATO	132,64
4200200840	Altre competenze attività non commerciale personale comparto TEMPO INDETERMINATO	3.860,79
4200201030	Retribuzione di risultato attività non commerciale personale dirigente TEMPO INDETERMINATO	8.711,67
4200201040	Retribuzione di risultato attività non commerciale comparto TEMPO INDETERMINATO	115.052,68
4200201050	Retribuzione di risultato attività non commerciale personale dirigmnt TEMPO DETERMINATO	8.125,25
4200201060	Retribuzione di risultato attività non commerciale comparto TEMPO DETERMINATO	15.075,87
4200300230	Oneri sociali su compet. fisse ed acces. attiv. non commer. personale dirigente TEMPO INDETERMINATO	67.385,23
4200300240	Oneri sociali su compet. fisse ed acces. attiv. non commer. comparto TEMPO INDETERMINATO	1.290.553,64

4200300250	Oneri sociali su competenze fisse ed accessorie attività non commerciale personale dirigente TEMPO DETERMINATO	45.787,25
4200300260	Oneri sociali su competenze fisse ed accessorie attività non commerciale comparto TEMPO DETERMINATO	97.212,75
4200400440	Indennità di mancato preavviso attività non commerciale comparto TEMPO INDETERMINATO	8.863,24
4200600130	Accantonamento per ferie maturate e non godute COMPARTO TEMPO INDETERMINATO	4.854,63
4200800120	Accantonamenti per trattamenti quiescenza DIRIGENTE TEMPO INDETERMINATO	1.033,23
4200800130	Accantonamenti per trattamenti quiescenza COMPARTO TEMPO INDETERMINATO	23.764,16
4300100110	Personale esterno con contratto di diritto privato - area sanitaria	572.949,25
4300300300	Spese per il personale religioso convenzionato, compresi gli oneri riflessi - area non sanitaria	143.770,46
4300700110	Costi per integrazione art.31 DPR 761 (indennità De Maria) - area sanitaria	6.119.736,71
4300700120	Costi per integrazione art.31 DPR 761 (indennità De Maria) - area non sanitaria	206.432,78
4400300100	Accantonamenti al fondo oneri differiti per attività libero professionale	466.897,34
4400400100	Accantonamenti al fondo oneri differiti per attività libero professionale ricoveri	22.816,79
4400500100	IRAP ALP	288.272,19
4400800100	Compartecipazione al personale per att. libero professionale intramoenia - Area ospedaliera	150.920,75
4400800200	Compartecipazione al personale per att. libero professionale intramoenia- Area specialistica	2.553.348,15
4400800400	Compartecip. Pers. per att. libero profes. intramoenia - Consulenze (ex art. 55 c.1 lett. c), d) ed ex Art. 57-58)	698.137,79
4500100100	Indennità, rimborso spese e oneri sociali del Direttore Generale	178.523,18
4500200100	Indennità, rimborso spese e oneri sociali del Direttore Amministrativo	161.440,26
4500300100	Indennità, rimborso spese e oneri sociali del Direttore Sanitario	161.440,26
4500400100	Indennità, rimborso spese e oneri sociali ai membri del Collegio dei Revisori	51.909,52
4500500100	Indennità e oneri sociali per commissioni varie	99.734,50
4600200100	Spese di pubblicità	19.484,70
4600800120	Premi di assicurazione - Altri premi assicurativi	54.313,07
4601100100	Altre spese generali e amministrative	2.601,84
5100200110	IRAP relativa a personale dipendente	10.420.497,97
5100200120	IRAP relativa a collaboratori e personale assimilato a lavoro dipendente	42.294,64
5500400120	accantonamento rinnovi contrattuali dirigenza medica	2.405.594,70
5500400130	accantonamento rinnovi contrattuali dirigenza non medica	233.537,74
5500400140	accantonamento rinnovi contrattuali comparto	1.391.136,69
	TOTALE	186.486.745,77

DIREZIONE FARMACIA

AZ10-0200

Costi sottoc.	DESCRIZIONE	BUDGET PREV. 2026
240.10.60	Prodotti dietetici non commerciale	183.000,00
240.10.72	Medicinali con AIC, ad eccezione di vaccini ed emoderivati di produzione regionale attività non commerciale	50.837.980,00
240.10.81	Ossigeno con AIC attività non commerciale	1.200.000,00
240.10.92	Medicinali senza AIC attività non commerciale	670.000,00
240.10.97	Medicinali senza AIC - Farmaci esteri	300.000,00
240.20.10	Mat. per la profilassi igienico-sanitaria sieri e vaccini	75.000,00
240.90.10	Altri beni e prodotti sanitari	740.000,00
240.100.18	Beni e prodotti sanitari da ASL-AO, IRCCS, Policlinici della Regione	820.000,00
240.130.30	Sangue ed emocomponenti da altri soggetti	1.491.840,42
240.140.10	Dispositivi medici	22.320.800,00
240.140.20	Dispositivi medici impiantabili attivi	3.562.440,00
240.140.30	Dispositivi medico diagnostici in vitro (IVD)	10.770.525,28
240.150.10	Prodotti chimici	69.900,00
	TOTALE	93.041.485,70

DIREZIONE ACQUISTI E APPALTI

AZ10-0400

Costi sottoc.	DESCRIZIONE	BUDGET PREV. 2026
240.90.10	altri beni e prodotti sanitari	538.966,32
250.20.10	mat.guardaroba/pulizia e di conv.	462.934,81
250.50.10	supporti informatici e cancelleria	249.903,47
250.60.10	altri prodotti	293.076,93
260.70.10	materiali per manutenzione ordin.in econ.	239.920,89
370.20.11	consulenze tecniche da privato	126.651,12
380.30.10	canoni di noleggio per attrezzature sanitarie	3.544.692,89
460.70.10	abbonamenti a riviste e libri	20.961,61
460.110.10	altre spese generali ed amministrative	40.776,04
480.50.10	servizi di elaborazione dati	14.196,50
480.90.13	altri servizi non sanitari appaltati da privato	18.928,67
480.90.16	altri servizi sanitari da privati	54.164,58
510.10.10	imposte, tasse e tributi a carico Azienda	42.589,51
	TOTALE	5.647.763,34

DIREZIONE ECONOMATO

AZ10-1100

Costi sottoc.	DESCRIZIONE	BUDGET PREV. 2026
250.10.20	prodotti alimentari n.c.	2.205.147,58
250.20.10	mat.guardaroba/pulizia e di conv.	431,57
250.40.10	combustibili, carburanti ad uso trasporto	124.929,22
250.60.10	altri prodotti	1.608,94
260.40.10	costi di manutenzione e riparazione mob.	94.643,35
260.50.10	costi di manut./ripar. automezzi	109.535,48
260.60.10	costi di manut./ripar. altri beni	4.399,02
260.70.10	materiali per manutenzione ordin.in econ.	686,16
460.110.10	altre spese generali ed amministrative	26.124,64
480.10.10	servizi appaltati/lavanderia	3.166.780,50
480.20.10	servizi appaltati/pulizia	9.387.213,90
480.60.11	servizi di trasporto non sanitari	23.660,84
480.70.10	smaltimento rifiuti	2.078.981,18
480.90.13	altri servizi appaltati - da privato	3.776.673,92
510.10.10	imposte tasse e trib. carico Azienda	1.016.469,57
	TOTALE	22.017.285,87

UFFICIO ASSICURATIVO

AZ10-1600

Costi sottoc.	DESCRIZIONE	BUDGET PREV. 2026
460.80.11	premi di assicurazione R.C. professionale	151.429,36
460.80.12	premi di assicurazione-altri premi di assicur.	331.251,72
460.80.15	Autoass.I FASCIA-Sp.leg,peritali,di mediaz.e loss	473.216,75
	TOTALE	955.897,83

DIREZIONE TECNICO PATRIMONIALE

AZ10-0800

Costi sottoc.	DESCRIZIONE	BUDGET PREV. 2026
260.10.10	costi di manut. e ripar. fabbricati	378.573,40
260.20.10	costi di manut. e rip. impianti e mac.	1.892.866,98
260.70.10	materiali per manutenzione ordinaria in ec.	662.503,44
370.20.14	consulenze tecniche da terzi-altri enti pub.	39.879,11
380.10.10	fitti passivi	20.474,12
380.30.10	canoni noleggio attrezzature sanitarie	97.066,43
460.110.10	altre spese generali ed amministrative	5.678,60
470.10.20	energia elettrica	4.732.167,46
470.20.20	acqua	558.283,13
480.40.10	riscaldamento	5.321.672,49
480.90.11	altri servizi non sanitari appaltati	53.708,00
480.90.13	altri servizi appaltati - da privato	14.196,50
510.10.10	imposte, tasse e tributi carico Az.	9.464,33
550.30.13	Altri accantonamenti per rischi (affitto università)	63.411,04
	TOTALE	13.849.945,03

AZIENDA OSPEDALIERA DI PERUGIA - Bilancio prev. economico 2026- Budget del CdR

DIREZIONE AFFARI GENERALI

AZ10-0500

Costi sottoc.	DESCRIZIONE	BUDGET PREV. 2026
350.40.10	consulenze sanit. e socio san. da az. SSN	501.638,04
460.30.10	spese postali	56.786,01
460.110.10	altre spese generali ed amm.ve	25.601,03
480.90.13	altri servizi non sanitari appaltati da privato	14.374,19
	TOTALE	598.399,27

DIREZIONE ECONOMICO FINANZIARIO

AZ10-0100

Costi sottoc.	DESCRIZIONE	BUDGET PREV. 2026
460.30.10	spese postali	37.857,34
460.110.10	altre spese gen.e amministrative	80.446,85
480.90.14	Servizi di Tesoreria	8.517,90
510.10.10	imposte,tasse,tributi a carico Az.	89.911,18
510.30.31	IRES su attività commerciale	189.286,70
	TOTALE	406.019,97

DIREZIONE BIOINGEGNERIA

AZ10-0300

Costi sottoc.	DESCRIZIONE	BUDGET PREV. 2026
260.30.10	costi di manutenzione e rip.attrez. san.	6.289.626,18
380.30.10	canoni di noleggio per attrezzature sanitarie	825.125,23
	TOTALE	7.114.751,41

AZIENDA OSPEDALIERA DI PERUGIA - Bilancio prev. economico 2026 - Budget del CdR

DIREZIONE SERVIZIO INFORMATICO

AZ10-1300

Costi sottoc.	DESCRIZIONE	BUDGET PREV. 2026
250.50.10	supporti informatici e cancelleria	24.134,05
260.60.10	costi di manutenzione e rip.altri beni	1.074.202,01
380.20.11	canoni di noleggio per centri elettrocantab.area non san.	520.538,42
470.30.20	telefono att. Non comm.	1.518.827,00
480.50.10	servizi di elaborazione dati	3.643.768,94
	TOTALE	6.781.470,42

DIREZIONE FORMAZIONE E QUALITA'

AZ10-0600

Costi sottoc.	DESCRIZIONE	BUDGET PREV. 2026
250.60.10	altri prodotti	1.892,87
430.60.11	compensi docenti esterni da pubblico	12.303,64
430.60.12	compensi docenti esterni da privato	13.250,07
430.60.13	attività formative Villa Umbra	58.678,88
460.70.10	abbonamenti riviste e libri	2.839,30
460.110.10	altre spese gen. Amm.ve	14.196,50
510.20.12	IRAP a collaborat. e pers.assimil. a lav. dipend.	946,43
	TOTALE	104.107,69

DIREZIONE MEDICA

AZ10-0900

Costi sottoc.	DESCRIZIONE	BUDGET PREV. 2026
340.50.10	consulenze san. ad Az. S.S.R.	305.000,00
350.40.10	prest. e consul. Amminis./gestion.Az.S.S.N.	406.966,40
350.50.10	consulenze san. ad Az. S.S.N.	425.895,07
360.50.10	contributi ad associazioni volontariato	228.563,69
370.10.16	Altre collaborazioni e prestazioni di lavoro area sanitaria	45.178,95
460.110.10	altre spese gen.e amministrative	160.893,69
480.60.12	servizi di trasporto da privati	640.735,47
480.60.16	serv. di trasporto sanitario da altri sogg.pubblici extraregione	4.638.548,61
480.90.11	altri servizi non sanit.appalt. da pubblico (region.)	455.992,00
480.90.13	altri servizi non sanitari appaltati da privato	2.801.443,14
	TOTALE	10.109.217,02

AZIENDA OSPEDALIERA DI PERUGIA - Bilancio prev. economico 2026 - Budget del CdR

SERVIZIO DI PREVENZIONE E PROTEZIONE

AZ10-1000

Costi sottoc.	DESCRIZIONE	BUDGET PREV. 2026
460.110.10	altre spese generali ed amm.ve	63.230,28
510.20.11	IRAP	5.374,57
	TOTALE	68.604,85

AZIENDA OSPEDALIERA DI PERUGIA - Bilancio prev. economico 2026 - Budget del CdR

UFFICIO LEGALE

AZ10-1200

Costi sottoc.	DESCRIZIONE	BUDGET PREV. 2026
460.50.10	spese legali	331.251,72
460.100.10	spese per liti arbitraggi e risarc.	28.393,00
	TOTALE	359.644,72

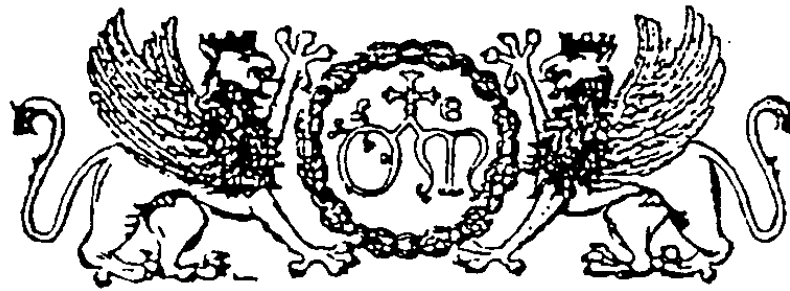

Stemma dell'Ospedale di S. Maria della Misericordia di Perugia

AZIENDA OSPEDALIERA DI PERUGIA

BILANCIO PREVENTIVO ECONOMICO

ANNO 2026

**CONTO ECONOMICO DETTAGLIATO
SECONDO LO SCHEMA DEL
MOD. CE DI CUI AL DM 24/05/2019**

Cons	CODICE	VOCE MODELLO CE	IMPORTO	SEGNO (+/-)
		A) Valore della produzione		
	AA0010	A.1) Contributi in c/esercizio	83.146.875,47	+
	AA0020	A.1.A) Contributi da Regione o Prov. Aut. per quota F.S. regionale	83.146.875,47	+
	AA0030	A.1.A.1) da Regione o Prov. Aut. per quota F.S. regionale indistinto	78.146.875,47	+
	AA0031	A.1.A.1.1) Finanziamento indistinto	16.387.819,00	
	AA0032	A.1.A.1.2) Finanziamento indistinto finalizzato da Regione	-	
	AA0033	A.1.A.1.3) Funzioni	61.759.056,47	
	AA0034	A.1.A.1.3.A) Funzioni - Pronto Soccorso	7.520.232,20	
	AA0035	A.1.A.1.3.B) Funzioni - Altro	54.238.824,27	
	AA0036	A.1.A.1.4) Quota finalizzata per il Piano aziendale di cui all'art. 1, comma 528, L. 208/2015	-	
	AA0040	A.1.A.2) da Regione o Prov. Aut. per quota F.S. regionale vincolato	5.000.000,00	+
	AA0050	A.1.B) Contributi c/esercizio (extra fondo)	-	+
	AA0060	A.1.B.1) da Regione o Prov. Aut. (extra fondo)	-	+
	AA0070	A.1.B.1.1) Contributi da Regione o Prov. Aut. (extra fondo) vincolati	-	+
	AA0080	A.1.B.1.2) Contributi da Regione o Prov. Aut. (extra fondo) - Risorse aggiuntive da bilancio regionale a titolo di copertura <u>LEA</u>	-	+
	AA0090	A.1.B.1.3) Contributi da Regione o Prov. Aut. (extra fondo) - Risorse aggiuntive da bilancio regionale a titolo di copertura <u>extra LEA</u>	-	+
	AA0100	A.1.B.1.4) Contributi da Regione o Prov. Aut. (extra fondo) - Altro	-	+
	AA0110	A.1.B.2) Contributi da Aziende sanitarie pubbliche della Regione o Prov. Aut. (extra fondo)	-	+
R	AA0120	A.1.B.2.1) Contributi da Aziende sanitarie pubbliche della Regione o Prov. Aut. (extra fondo) vincolati	-	+
R	AA0130	A.1.B.2.2) Contributi da Aziende sanitarie pubbliche della Regione o Prov. Aut. (extra fondo) altro	-	+
	AA0140	A.1.B.3) Contributi da Ministero della Salute e da altri soggetti pubblici (extra fondo)	-	+
	AA0141	A.1.B.3.1) Contributi da Ministero della Salute (extra fondo)	-	
	AA0150	A.1.B.3.2) Contributi da altri soggetti pubblici (extra fondo) vincolati	-	+
	AA0160	A.1.B.3.3) Contributi da altri soggetti pubblici (extra fondo) L. 210/92	-	+
	AA0170	A.1.B.3.4) Contributi da altri soggetti pubblici (extra fondo) altro	-	+
	AA0171	A.1.B.3.5) Contributi da altri soggetti pubblici (extra fondo) - in attuazione dell'art.79, comma 1 sexies lettera c), del D.L. 112/2008, convertito con legge 133/2008 e della legge 23 dicembre 2009 n. 191	-	+
	AA0180	A.1.C) Contributi c/esercizio per ricerca	-	+
	AA0190	A.1.C.1) Contributi da Ministero della Salute per ricerca corrente	-	+
	AA0200	A.1.C.2) Contributi da Ministero della Salute per ricerca finalizzata	-	+
	AA0210	A.1.C.3) Contributi da Regione ed altri soggetti pubblici per ricerca	-	+
	AA0220	A.1.C.4) Contributi da privati per ricerca	-	+
	AA0230	A.1.D) Contributi c/esercizio da privati	-	+
	AA0240	A.2) Rettifica contributi c/esercizio per destinazione ad investimenti	-	-
	AA0250	A.2.A) Rettifica contributi in c/esercizio per destinazione ad investimenti - da Regione o Prov. Aut. per quota F.S. regionale	-	-
	AA0260	A.2.B) Rettifica contributi in c/esercizio per destinazione ad investimenti - altri contributi	-	-
	AA0270	A.3) Utilizzo fondi per quote inutilizzate contributi vincolati di esercizi precedenti	-	+
	AA0271	A.3.A) Utilizzo fondi per quote inutilizzate contributi di esercizi precedenti da Regione o Prov. Aut. per quota F.S. regionale indistinto finalizzato	-	-
	AA0280	A.3.B) Utilizzo fondi per quote inutilizzate contributi di esercizi precedenti da Regione o Prov. Aut. per quota F.S. regionale vincolato	-	+
	AA0290	A.3.C) Utilizzo fondi per quote inutilizzate contributi di esercizi precedenti da soggetti pubblici (extra fondo) vincolati	-	+
	AA0300	A.3.D) Utilizzo fondi per quote inutilizzate contributi di esercizi precedenti per ricerca	-	+
	AA0310	A.3.E) Utilizzo fondi per quote inutilizzate contributi vincolati di esercizi precedenti da privati	-	+
	AA0320	A.4) Ricavi per prestazioni sanitarie e socio-sanitarie a rilevanza sanitaria	241.927.003,88	+
	AA0330	A.4.A) Ricavi per prestazioni sanitarie e socio-sanitarie a rilevanza sanitaria erogate a soggetti pubblici	234.607.003,88	+
R	AA0340	A.4.A.1) Ricavi per prestaz. sanitarie e socio-sanitarie a rilevanza sanitaria erogate ad Aziende sanitarie pubbliche della Regione	213.076.054,00	+
R	AA0350	A.4.A.1.1) Prestazioni di ricovero	132.844.707,51	+
R	AA0360	A.4.A.1.2) Prestazioni di specialistica ambulatoriale	54.497.551,55	+
R	AA0361	A.4.A.1.3) Prestazioni di pronto soccorso non seguite da ricovero	-	
R	AA0370	A.4.A.1.4) Prestazioni di psichiatria residenziale e semiresidenziale	-	+
R	AA0380	A.4.A.1.5) Prestazioni di File F	25.733.794,94	+
R	AA0390	A.4.A.1.6) Prestazioni servizi MMG, PLS, Contin. assistenziale	-	+
R	AA0400	A.4.A.1.7) Prestazioni servizi farmaceutica convenzionata	-	+
R	AA0410	A.4.A.1.8) Prestazioni termali	-	+
R	AA0420	A.4.A.1.9) Prestazioni trasporto ambulanze ed elisoccorso	-	+
R	AA0421	A.4.A.1.10) Prestazioni assistenza integrativa	-	+
R	AA0422	A.4.A.1.11) Prestazioni assistenza protesica	-	
R	AA0423	A.4.A.1.12) Prestazioni assistenza riabilitativa extraospedaliera	-	
R	AA0424	A.4.A.1.13) Ricavi per cessione di emocomponenti e cellule staminali	-	
R	AA0425	A.4.A.1.14) Prestazioni assistenza domiciliare integrata (ADI)	-	
R	AA0430	A.4.A.1.15) Altre prestazioni sanitarie e socio-sanitarie a rilevanza sanitaria	-	+

	AA0440	A.4.A.2) Ricavi per prestaz. sanitarie e sociosanitarie a rilevanza sanitaria erogate ad altri soggetti pubblici	64.500,00	+
	AA0450	A.4.A.3) Ricavi per prestaz. sanitarie e sociosanitarie a rilevanza sanitaria erogate a soggetti pubblici Extraregione	21.466.449,88	+
S	AA0460	A.4.A.3.1) Prestazioni di ricovero	13.945.266,80	+
S	AA0470	A.4.A.3.2) Prestazioni ambulatoriali	3.925.968,68	+
S	AA0471	A.4.A.3.3) Prestazioni pronto soccorso non seguite da ricovero	-	
SS	AA0480	A.4.A.3.4) Prestazioni di psichiatria non soggetta a compensazione (resid. e semiresid.)	-	+
S	AA0490	A.4.A.3.5) Prestazioni di File F	3.055.409,49	+
S	AA0500	A.4.A.3.6) Prestazioni servizi MMG, PLS, Contin. assistenziale Extraregione	-	+
S	AA0510	A.4.A.3.7) Prestazioni servizi farmaceutica convenzionata Extraregione	-	+
S	AA0520	A.4.A.3.8) Prestazioni termali Extraregione	-	+
S	AA0530	A.4.A.3.9) Prestazioni trasporto ambulanze ed elisoccorso Extraregione	459.804,91	+
SS	AA0541	A.4.A.3.10) Prestazioni assistenza integrativa da pubblico (extraregione)	-	+
SS	AA0542	A.4.A.3.11) Prestazioni assistenza protesica da pubblico (extraregione)	-	
S	AA0550	A.4.A.3.12) Ricavi per cessione di emocomponenti e cellule staminali Extraregione	-	+
S	AA0560	A.4.A.3.13) Ricavi GSA per differenziale saldo mobilità interregionale	-	+
S	AA0561	A.4.A.3.14) Altre prestazioni sanitarie e sociosanitarie a rilevanza sanitaria erogate a soggetti pubblici Extraregione	-	
SS	AA0570	A.4.A.3.15) Altre prestazioni sanitarie e sociosanitarie a rilevanza sanitaria non soggette a compensazione Extraregione	80.000,00	+
SS	AA0580	A.4.A.3.15.A) Prestazioni di assistenza riabilitativa non soggette a compensazione Extraregione	-	+
SS	AA0590	A.4.A.3.15.B) Altre prestazioni sanitarie e socio-sanitarie a rilevanza sanitaria non soggette a compensazione Extraregione	80.000,00	+
	AA0600	A.4.A.3.16) Altre prestazioni sanitarie a rilevanza sanitaria - Mobilità attiva Internazionale	-	+
R	AA0601	A.4.A.3.17) Altre prestazioni sanitarie a rilevanza sanitaria - Mobilità attiva Internazionale rilevata dalle AO, AOU, IRCCS.	-	
SS	AA0602	A.4.A.3.18) Altre prestazioni sanitarie e sociosanitarie a rilevanza sanitaria ad Aziende sanitarie e casse mutua estera - (fatturate direttamente)	-	
S	AA0610	A.4.B) Ricavi per prestazioni sanitarie e sociosanitarie a rilevanza sanitaria erogate da privati v/residenti Extraregione in compensazione (mobilità attiva)	-	+
S	AA0620	A.4.B.1) Prestazioni di ricovero da priv. Extraregione in compensazione (mobilità attiva)	-	+
S	AA0630	A.4.B.2) Prestazioni ambulatoriali da priv. Extraregione in compensazione (mobilità attiva)	-	+
S	AA0631	A.4.B.3) Prestazioni di pronto soccorso non seguite da ricovero da priv. Extraregione in compensazione (mobilità attiva)	-	
S	AA0640	A.4.B.4) Prestazioni di File F da priv. Extraregione in compensazione (mobilità attiva)	-	+
S	AA0650	A.4.B.5) Altre prestazioni sanitarie e sociosanitarie a rilevanza sanitaria erogate da privati v/residenti Extraregione in compensazione (mobilità attiva)	-	+
	AA0660	A.4.C) Ricavi per prestazioni sanitarie e sociosanitarie a rilevanza sanitaria erogate a privati	1.490.000,00	+
	AA0670	A.4.D) Ricavi per prestazioni sanitarie erogate in regime di intramoenia	5.830.000,00	+
	AA0680	A.4.D.1) Ricavi per prestazioni sanitarie intramoenia - Area ospedaliera	250.000,00	+
	AA0690	A.4.D.2) Ricavi per prestazioni sanitarie intramoenia - Area specialistica	4.000.000,00	+
	AA0700	A.4.D.3) Ricavi per prestazioni sanitarie intramoenia - Area sanità pubblica	-	+
	AA0710	A.4.D.4) Ricavi per prestazioni sanitarie intramoenia - Consulenze (ex art. 55 c.1 lett. c), d) ed ex art. 57-58)	60.000,00	+
R	AA0720	A.4.D.5) Ricavi per prestazioni sanitarie intramoenia - Consulenze (ex art. 55 c.1 lett. c), d) ed ex art. 57-58) (Aziende sanitarie pubbliche della Regione)	1.450.000,00	+
	AA0730	A.4.D.6) Ricavi per prestazioni sanitarie intramoenia - Altro	70.000,00	+
R	AA0740	A.4.D.7) Ricavi per prestazioni sanitarie intramoenia - Altro (Aziende sanitarie pubbliche della Regione)	-	+
	AA0750	A.5) Concorsi, recuperi e rimborsi	16.880.383,50	+
	AA0760	A.5.A) Rimborsi assicurativi	20.000,00	+
	AA0770	A.5.B) Concorsi, recuperi e rimborsi da Regione	-	+
	AA0780	A.5.B.1) Rimborso degli oneri stipendiali del personale dell'azienda in posizione di comando presso la Regione	-	+
	AA0790	A.5.B.2) Altri concorsi, recuperi e rimborsi da parte della Regione	-	+
R	AA0800	A.5.C) Concorsi, recuperi e rimborsi da Aziende sanitarie pubbliche della Regione	9.254.000,00	+
R	AA0810	A.5.C.1) Rimborso degli oneri stipendiali del personale dipendente dell'azienda in posizione di comando presso Aziende sanitarie pubbliche della Regione	-	+
R	AA0820	A.5.C.2) Rimborsi per acquisto beni da parte di Aziende sanitarie pubbliche della Regione	9.254.000,00	+
R	AA0830	A.5.C.3) Altri concorsi, recuperi e rimborsi da parte di Aziende sanitarie pubbliche della Regione	-	+
R	AA0831	A.5.C.4) Altri concorsi, recuperi e rimborsi da parte della Regione - GSA	-	
	AA0840	A.5.D) Concorsi, recuperi e rimborsi da altri soggetti pubblici	200.000,00	+
	AA0850	A.5.D.1) Rimborso degli oneri stipendiali del personale dipendente dell'azienda in posizione di comando presso altri soggetti pubblici	-	+
	AA0860	A.5.D.2) Rimborsi per acquisto beni da parte di altri soggetti pubblici	-	+
	AA0870	A.5.D.3) Altri concorsi, recuperi e rimborsi da parte di altri soggetti pubblici	200.000,00	+
	AA0880	A.5.E) Concorsi, recuperi e rimborsi da privati	7.406.383,50	+
	AA0890	A.5.E.1) Rimborso da aziende farmaceutiche per Pay back	-	+
	AA0900	A.5.E.1.1) Pay-back per il superamento del tetto della spesa farmaceutica territoriale	-	+
	AA0910	A.5.E.1.2) Pay-back per superamento del tetto della spesa farmaceutica ospedaliera	-	+
	AA0920	A.5.E.1.3) Ulteriore Pay-back	-	+
	AA0921	A.5.E.2) Rimborso per Pay back sui dispositivi medici	-	+
	AA0930	A.5.E.3) Altri concorsi, recuperi e rimborsi da privati	7.406.383,50	+
	AA0940	A.6) Compartecipazione alla spesa per prestazioni sanitarie (Ticket)	6.161.000,00	+
	AA0950	A.6.A) Compartecipazione alla spesa per prestazioni sanitarie - Ticket sulle prestazioni di specialistica ambulatoriale e APA-PAC	6.001.000,00	+

	AA0960	A.6.B) Compartecipazione alla spesa per prestazioni sanitarie - Ticket sul pronto soccorso	160.000,00	+
	AA0970	A.6.C) Compartecipazione alla spesa per prestazioni sanitarie (Ticket) - Altro	-	+
	AA0980	A.7) Quota contributi c/capitale imputata all'esercizio	9.518.651,54	+
	AA0990	A.7.A) Quota imputata all'esercizio dei finanziamenti per investimenti dallo Stato	1.241.781,17	+
	AA1000	A.7.B) Quota imputata all'esercizio dei finanziamenti per investimenti da Regione	377.859,95	+
	AA1010	A.7.C) Quota imputata all'esercizio dei finanziamenti per beni di prima dotazione	5.054.155,78	+
	AA1020	A.7.D) Quota imputata all'esercizio dei contributi in c/ esercizio FSR destinati ad investimenti	1.815.197,73	+
	AA1030	A.7.E) Quota imputata all'esercizio degli altri contributi in c/ esercizio destinati ad investimenti	-	+
	AA1040	A.7.F) Quota imputata all'esercizio di altre poste del patrimonio netto	1.029.656,91	+
	AA1050	A.8) Incrementi delle immobilizzazioni per lavori interni	-	+
	AA1060	A.9) Altri ricavi e proventi	690.856,00	+
	AA1070	A.9.A) Ricavi per prestazioni non sanitarie	-	+
	AA1080	A.9.B) Fitti attivi ed altri proventi da attività immobiliari	40.356,00	+
	AA1090	A.9.C) Altri proventi diversi	650.500,00	+
	AZ9999	Totale valore della produzione (A)	358.324.770,39	+
		B) Costi della produzione		+
	BA0010	B.1) Acquisti di beni	97.847.621,95	+
	BA0020	B.1.A) Acquisti di beni sanitari	93.580.452,02	+
	BA0030	B.1.A.1) Prodotti farmaceutici ed emoderivati	53.007.980,00	+
	BA0040	B.1.A.1.1) Medicinali con AIC, ad eccezione di vaccini, emoderivati di produzione regionale, ossigeno e altri gas medicali	50.837.980,00	+
	BA0050	B.1.A.1.2) Medicinali senza AIC	970.000,00	+
	BA0051	B.1.A.1.3) Ossigeno e altri gas medicali	1.200.000,00	
	BA0060	B.1.A.1.4) Emoderivati di produzione regionale	-	+
R	BA0061	B.1.A.1.4.1) Emoderivati di produzione regionale da pubblico (Aziende sanitarie pubbliche della Regione) - Mobilità intraregionale	-	
S	BA0062	B.1.A.1.4.2) Emoderivati di produzione regionale da pubblico (Aziende sanitarie pubbliche della Regione) - Mobilità extraregionale	-	
	BA0063	B.1.A.1.4.3) Emoderivati di produzione regionale da altri soggetti	-	
	BA0070	B.1.A.2) Sangue ed emocomponenti	1.491.840,42	+
R	BA0080	B.1.A.2.1) da pubblico (Aziende sanitarie pubbliche della Regione) – Mobilità intraregionale	-	+
S	BA0090	B.1.A.2.2) da pubblico (Aziende sanitarie pubbliche extra Regione) – Mobilità extraregionale	-	+
	BA0100	B.1.A.2.3) da altri soggetti	1.491.840,42	+
	BA0210	B.1.A.3) Dispositivi medici	36.653.765,28	+
	BA0220	B.1.A.3.1) Dispositivi medici	22.320.800,00	+
	BA0230	B.1.A.3.2) Dispositivi medici impiantabili attivi	3.562.440,00	+
	BA0240	B.1.A.3.3) Dispositivi medico diagnostici in vitro (IVD)	10.770.525,28	+
	BA0250	B.1.A.4) Prodotti dietetici	183.000,00	+
	BA0260	B.1.A.5) Materiali per la profilassi (vaccini)	75.000,00	+
	BA0270	B.1.A.6) Prodotti chimici	69.900,00	+
	BA0280	B.1.A.7) Materiali e prodotti per uso veterinario	-	+
	BA0290	B.1.A.8) Altri beni e prodotti sanitari	1.278.966,32	+
R	BA0300	B.1.A.9) Beni e prodotti sanitari da Aziende sanitarie pubbliche della Regione	820.000,00	+
R	BA0301	B.1.A.9.1) Prodotti farmaceutici ed emoderivati	-	
R	BA0302	B.1.A.9.2) Sangue ed emocomponenti	-	
R	BA0303	B.1.A.9.3) Dispositivi medici	-	
R	BA0304	B.1.A.9.4) Prodotti dietetici	-	
R	BA0305	B.1.A.9.5) Materiali per la profilassi (vaccini)	-	
R	BA0306	B.1.A.9.6) Prodotti chimici	-	
R	BA0307	B.1.A.9.7) Materiali e prodotti per uso veterinario	-	
R	BA0308	B.1.A.9.8) Altri beni e prodotti sanitari	820.000,00	
	BA0310	B.1.B) Acquisti di beni non sanitari	4.267.169,93	+
	BA0320	B.1.B.1) Prodotti alimentari	2.205.147,58	+
	BA0330	B.1.B.2) Materiali di guardaroba, di pulizia e di convivenza in genere	463.366,38	+
	BA0340	B.1.B.3) Combustibili, carburanti e lubrificanti	124.929,22	+
	BA0350	B.1.B.4) Supporti informatici e cancelleria	274.037,52	+
	BA0360	B.1.B.5) Materiale per la manutenzione	903.110,49	+
	BA0370	B.1.B.6) Altri beni e prodotti non sanitari	296.578,74	+
R	BA0380	B.1.B.7) Beni e prodotti non sanitari da Aziende sanitarie pubbliche della Regione	-	+
	BA0390	B.2) Acquisti di servizi	59.679.420,63	+
	BA0400	B.2.A) Acquisti servizi sanitari	18.627.358,24	+
	BA0410	B.2.A.1) Acquisti servizi sanitari per medicina di base	-	+
	BA0420	B.2.A.1.1) - da convenzione	-	+

	BA0430	B.2.A.1.1.A) Costi per assistenza MMG	-	+
	BA0440	B.2.A.1.1.B) Costi per assistenza PLS	-	+
	BA0450	B.2.A.1.1.C) Costi per assistenza Continuità assistenziale	-	+
	BA0460	B.2.A.1.1.D) Altro (medicina dei servizi, psicologi, medici 118, ecc)	-	+
R	BA0470	B.2.A.1.2) - da pubblico (Aziende sanitarie pubbliche della Regione) - Mobilità intraregionale	-	+
S	BA0480	B.2.A.1.3) - da pubblico (Aziende sanitarie pubbliche Extraregione) - Mobilità extraregionale	-	+
	BA0490	B.2.A.2) Acquisti servizi sanitari per farmaceutica	-	+
	BA0500	B.2.A.2.1) - da convenzione	-	+
R	BA0510	B.2.A.2.2) - da pubblico (Aziende sanitarie pubbliche della Regione)- Mobilità intraregionale	-	+
S	BA0520	B.2.A.2.3) - da pubblico (Extraregione)	-	+
	BA0530	B.2.A.3) Acquisti servizi sanitari per assistenza specialistica ambulatoriale	-	+
R	BA0540	B.2.A.3.1) - da pubblico (Aziende sanitarie pubbliche della Regione)	-	+
R	BA0541	B.2.A.3.2) prestazioni di pronto soccorso non seguite da ricovero - da pubblico (Aziende sanitarie pubbliche della Regione)	-	
	BA0550	B.2.A.3.3) - da pubblico (altri soggetti pubbl. della Regione)	-	+
	BA0551	B.2.A.3.4) prestazioni di pronto soccorso non seguite da ricovero - da pubblico (altri soggetti pubbl. della Regione)	-	
S	BA0560	B.2.A.3.5) - da pubblico (Extraregione)	-	+
S	BA0561	B.2.A.3.6) prestazioni di pronto soccorso non seguite da ricovero - da pubblico (Extraregione)	-	
	BA0570	B.2.A.3.7) - da privato - Medici SUMAI	-	+
	BA0580	B.2.A.3.8) - da privato	-	+
	BA0590	B.2.A.3.8.A) Servizi sanitari per assistenza specialistica da IRCCS privati e Policlinici privati	-	+
	BA0591	B.2.A.3.8.B) Servizi sanitari per prestazioni di pronto soccorso non seguite da ricovero - da IRCCS privati e Policlinici privati	-	
	BA0600	B.2.A.3.8.C) Servizi sanitari per assistenza specialistica da Ospedali Classificati privati	-	+
	BA0601	B.2.A.3.8.D) Servizi sanitari per prestazioni di pronto soccorso non seguite da ricovero - da Ospedali Classificati privati	-	
	BA0610	B.2.A.3.8.E) Servizi sanitari per assistenza specialistica da Case di Cura private	-	+
	BA0611	B.2.A.3.8.F) Servizi sanitari per prestazioni di pronto soccorso non seguite da ricovero - da Case di Cura private	-	
	BA0620	B.2.A.3.8.G) Servizi sanitari per assistenza specialistica da altri privati	-	+
	BA0621	B.2.A.3.8.H) Servizi sanitari per prestazioni di pronto soccorso non seguite da ricovero - da altri privati	-	
	BA0630	B.2.A.3.9) - da privato per cittadini non residenti - Extraregione (mobilità attiva in compensazione)	-	+
	BA0631	B.2.A.3.10) Servizi sanitari per prestazioni di pronto soccorso non seguite da ricovero - da privato per cittadini non residenti - Extraregione (mobilità attiva in compensazione)	-	
	BA0640	B.2.A.4) Acquisti servizi sanitari per assistenza riabilitativa	-	+
R	BA0650	B.2.A.4.1) - da pubblico (Aziende sanitarie pubbliche della Regione)	-	+
	BA0660	B.2.A.4.2) - da pubblico (altri soggetti pubbl. della Regione)	-	+
SS	BA0670	B.2.A.4.3) - da pubblico (Extraregione) non soggetti a compensazione	-	+
	BA0680	B.2.A.4.4) - da privato (intraregionale)	-	+
	BA0690	B.2.A.4.5) - da privato (extraregionale)	-	+
	BA0700	B.2.A.5) Acquisti servizi sanitari per assistenza integrativa	-	+
R	BA0710	B.2.A.5.1) - da pubblico (Aziende sanitarie pubbliche della Regione)	-	+
	BA0720	B.2.A.5.2) - da pubblico (altri soggetti pubbl. della Regione)	-	+
S	BA0730	B.2.A.5.3) - da pubblico (Extraregione)	-	+
	BA0740	B.2.A.5.4) - da privato	-	+
	BA0750	B.2.A.6) Acquisti servizi sanitari per assistenza protesica	-	+
R	BA0760	B.2.A.6.1) - da pubblico (Aziende sanitarie pubbliche della Regione)	-	+
	BA0770	B.2.A.6.2) - da pubblico (altri soggetti pubbl. della Regione)	-	+
S	BA0780	B.2.A.6.3) - da pubblico (Extraregione)	-	+
	BA0790	B.2.A.6.4) - da privato	-	+
	BA0800	B.2.A.7) Acquisti servizi sanitari per assistenza ospedaliera	-	+
R	BA0810	B.2.A.7.1) - da pubblico (Aziende sanitarie pubbliche della Regione)	-	+
	BA0820	B.2.A.7.2) - da pubblico (altri soggetti pubbl. della Regione)	-	+
S	BA0830	B.2.A.7.3) - da pubblico (Extraregione)	-	+
	BA0840	B.2.A.7.4) - da privato	-	+
	BA0850	B.2.A.7.4.A) Servizi sanitari per assistenza ospedaliera da IRCCS privati e Policlinici privati	-	+
	BA0860	B.2.A.7.4.B) Servizi sanitari per assistenza ospedaliera da Ospedali Classificati privati	-	+
	BA0870	B.2.A.7.4.C) Servizi sanitari per assistenza ospedaliera da Case di Cura private	-	+
	BA0880	B.2.A.7.4.D) Servizi sanitari per assistenza ospedaliera da altri privati	-	+
	BA0890	B.2.A.7.5) - da privato per cittadini non residenti - Extraregione (mobilità attiva in compensazione)	-	+
	BA0900	B.2.A.8) Acquisto prestazioni di psichiatria residenziale e semiresidenziale	-	+
R	BA0910	B.2.A.8.1) - da pubblico (Aziende sanitarie pubbliche della Regione)	-	+
	BA0920	B.2.A.8.2) - da pubblico (altri soggetti pubbl. della Regione)	-	+
SS	BA0930	B.2.A.8.3) - da pubblico (Extraregione) - non soggette a compensazione	-	+
	BA0940	B.2.A.8.4) - da privato (intraregionale)	-	+

	BA0950	B.2.A.8.5) - da privato (extraregionale)	-	+
	BA0960	B.2.A.9) Acquisto prestazioni di distribuzione farmaci File F	-	+
R	BA0970	B.2.A.9.1) - da pubblico (Aziende sanitarie pubbliche della Regione) - Mobilità intraregionale	-	+
	BA0980	B.2.A.9.2) - da pubblico (altri soggetti pubbl. della Regione)	-	+
S	BA0990	B.2.A.9.3) - da pubblico (Extraregione)	-	+
	BA1000	B.2.A.9.4) - da privato (intraregionale)	-	+
	BA1010	B.2.A.9.5) - da privato (extraregionale)	-	+
	BA1020	B.2.A.9.6) - da privato per cittadini non residenti - Extraregione (mobilità attiva in compensazione)	-	+
	BA1030	B.2.A.10) Acquisto prestazioni termali in convenzione	-	+
R	BA1040	B.2.A.10.1) - da pubblico (Aziende sanitarie pubbliche della Regione) - Mobilità intraregionale	-	+
	BA1050	B.2.A.10.2) - da pubblico (altri soggetti pubbl. della Regione)	-	+
S	BA1060	B.2.A.10.3) - da pubblico (Extraregione)	-	+
	BA1070	B.2.A.10.4) - da privato	-	+
	BA1080	B.2.A.10.5) - da privato per cittadini non residenti - Extraregione (mobilità attiva in compensazione)	-	+
	BA1090	B.2.A.11) Acquisto prestazioni di trasporto sanitario	5.279.284,08	+
R	BA1100	B.2.A.11.1) - da pubblico (Aziende sanitarie pubbliche della Regione) - Mobilità intraregionale	-	+
	BA1110	B.2.A.11.2) - da pubblico (altri soggetti pubbl. della Regione)	-	+
S	BA1120	B.2.A.11.3) - da pubblico (Extraregione)	-	+
	BA1130	B.2.A.11.4) - da privato	5.279.284,08	+
	BA1140	B.2.A.12) Acquisto prestazioni Socio-Sanitarie a rilevanza sanitaria	-	+
R	BA1150	B.2.A.12.1) - da pubblico (Aziende sanitarie pubbliche della Regione) - Mobilità intraregionale	-	+
R	BA1151	B.2.A.12.1.A) Assistenza domiciliare integrata (ADI)	-	
R	BA1152	B.2.A.12.1.B) Altre prestazioni socio-sanitarie a rilevanza sanitaria	-	
	BA1160	B.2.A.12.2) - da pubblico (altri soggetti pubblici della Regione)	-	+
S	BA1161	B.2.A.12.3) - da pubblico (Extraregione) - Acquisto di Altre prestazioni sociosanitarie a rilevanza sanitaria erogate a soggetti pubblici Extraregione	-	
SS	BA1170	B.2.A.12.4) - da pubblico (Extraregione) non soggette a compensazione	-	+
	BA1180	B.2.A.12.5) - da privato (intraregionale)	-	+
	BA1190	B.2.A.12.6) - da privato (extraregionale)	-	+
	BA1200	B.2.A.13) Compartecipazione al personale per att. libero-prof. (intramoenia)	3.402.406,69	+
	BA1210	B.2.A.13.1) Compartecipazione al personale per att. libero professionale intramoenia - Area ospedaliera	150.920,75	+
	BA1220	B.2.A.13.2) Compartecipazione al personale per att. libero professionale intramoenia - Area specialistica	2.553.348,15	+
	BA1230	B.2.A.13.3) Compartecipazione al personale per att. libero professionale intramoenia - Area sanità pubblica	-	+
	BA1240	B.2.A.13.4) Compartecipazione al personale per att. libero professionale intramoenia - Consulenze (ex art. 55 c.1 lett. c), d) ed ex Art. 57-58)	698.137,79	+
R	BA1250	B.2.A.13.5) Compartecipazione al personale per att. libero professionale intramoenia - Consulenze (ex art. 55 c.1 lett. c), d) ed ex Art. 57-58) (Aziende sanitarie pubbliche della Regione)	-	+
	BA1260	B.2.A.13.6) Compartecipazione al personale per att. libero professionale intramoenia - Altro	-	+
R	BA1270	B.2.A.13.7) Compartecipazione al personale per att. libero professionale intramoenia - Altro (Aziende sanitarie pubbliche della Regione)	-	+
	BA1280	B.2.A.14) Rimborsi, assegni e contributi sanitari	228.563,69	+
	BA1290	B.2.A.14.1) Contributi ad associazioni di volontariato	228.563,69	+
	BA1300	B.2.A.14.2) Rimborsi per cure all'estero	-	+
	BA1310	B.2.A.14.3) Contributi a società partecipate e/o enti dipendenti della Regione	-	+
	BA1320	B.2.A.14.4) Contributo Legge 210/92	-	+
	BA1330	B.2.A.14.5) Altri rimborsi, assegni e contributi	-	+
R	BA1340	B.2.A.14.6) Rimborsi, assegni e contributi v/Aziende sanitarie pubbliche della Regione	-	+
R	BA1341	B.2.A.14.7) Rimborsi, assegni e contributi v/Regione - GSA	-	
	BA1350	B.2.A.15) Consulenze, Collaborazioni, Interinale e altre prestazioni di lavoro sanitarie e sociosanitarie	9.717.103,78	+
R	BA1360	B.2.A.15.1) Consulenze sanitarie e sociosan. da Aziende sanitarie pubbliche della Regione	305.000,00	+
	BA1370	B.2.A.15.2) Consulenze sanitarie e sociosanit. da terzi - Altri soggetti pubblici	425.895,07	+
	BA1380	B.2.A.15.3) Consulenze, Collaborazioni, Interinale e altre prestazioni di lavoro sanitarie e socios. da privato	8.986.208,71	+
	BA1390	B.2.A.15.3.A) Consulenze sanitarie da privato - articolo 55, comma 2, CCNL 8 giugno 2000	1.456.183,23	+
	BA1400	B.2.A.15.3.B) Altre consulenze sanitarie e sociosanitarie da privato	792.160,57	+
	BA1410	B.2.A.15.3.C) Collaborazioni coordinate e continuative sanitarie e socios. da privato	-	+
	BA1420	B.2.A.15.3.D) Indennità a personale universitario - area sanitaria	6.119.736,71	+
	BA1430	B.2.A.15.3.E) Lavoro interinale - area sanitaria	-	+
	BA1440	B.2.A.15.3.F) Altre collaborazioni e prestazioni di lavoro - area sanitaria	618.128,20	+
	BA1450	B.2.A.15.4) Rimborso oneri stipendiali del personale sanitario in comando	-	+
R	BA1460	B.2.A.15.4.A) Rimborso oneri stipendiali personale sanitario in comando da Aziende sanitarie pubbliche della Regione	-	+
	BA1470	B.2.A.15.4.B) Rimborso oneri stipendiali personale sanitario in comando da Regioni, soggetti pubblici e da Università	-	+
SS	BA1480	B.2.A.15.4.C) Rimborso oneri stipendiali personale sanitario in comando da aziende di altre Regioni (Extraregione)	-	+
	BA1490	B.2.A.16) Altri servizi sanitari e sociosanitari a rilevanza sanitaria	-	+
R	BA1500	B.2.A.16.1) Altri servizi sanitari e sociosanitari a rilevanza sanitaria da pubblico - Aziende sanitarie pubbliche della Regione	-	+

	BA1510	B.2.A.16.2) Altri servizi sanitari e sociosanitari a rilevanza sanitaria da pubblico - Altri soggetti pubblici della Regione	-	+
SS	BA1520	B.2.A.16.3) Altri servizi sanitari e sociosanitari a rilevanza sanitaria da pubblico (Extraregione)	-	+
	BA1530	B.2.A.16.4) Altri servizi sanitari da privato	-	+
	BA1540	B.2.A.16.5) Costi per servizi sanitari - Mobilità internazionale passiva	-	+
R	BA1541	B.2.A.16.6) Costi per servizi sanitari - Mobilità internazionale passiva rilevata dalle ASL	-	
SS	BA1542	B.2.A.16.7) Costi per prestazioni sanitarie erogate da aziende sanitarie estere (fatturate direttamente)	-	
S	BA1550	B.2.A.17) Costi GSA per differenziale saldo mobilità interregionale	-	+
	BA1560	B.2.B) Acquisti di servizi non sanitari	41.052.062,39	+
	BA1570	B.2.B.1) Servizi non sanitari	39.542.491,89	+
	BA1580	B.2.B.1.1) Lavanderia	3.166.780,50	+
	BA1590	B.2.B.1.2) Pulizia	9.387.213,90	+
	BA1600	B.2.B.1.3) Mensa	-	+
	BA1601	B.2.B.1.3.A) Mensa dipendenti	-	
	BA1602	B.2.B.1.3.B) Mensa degenti	-	
	BA1610	B.2.B.1.4) Riscaldamento	5.321.672,49	+
	BA1620	B.2.B.1.5) Servizi di assistenza informatica	3.657.965,44	+
	BA1630	B.2.B.1.6) Servizi trasporti (non sanitari)	23.660,84	+
	BA1640	B.2.B.1.7) Smaltimento rifiuti	2.078.981,18	+
	BA1650	B.2.B.1.8) Utenze telefoniche	1.518.827,00	+
	BA1660	B.2.B.1.9) Utenze elettricità	4.732.167,46	+
	BA1670	B.2.B.1.10) Altre utenze	558.283,13	+
	BA1680	B.2.B.1.11) Premi di assicurazione	1.010.210,90	+
	BA1690	B.2.B.1.11.A) Premi di assicurazione - R.C. Professionale	624.646,11	+
	BA1700	B.2.B.1.11.B) Premi di assicurazione - Altri premi assicurativi	385.564,79	+
	BA1710	B.2.B.1.12) Altri servizi non sanitari	8.086.729,05	+
R	BA1720	B.2.B.1.12.A) Altri servizi non sanitari da pubblico (Aziende sanitarie pubbliche della Regione)	509.700,00	+
	BA1730	B.2.B.1.12.B) Altri servizi non sanitari da altri soggetti pubblici	-	+
	BA1740	B.2.B.1.12.C) Altri servizi non sanitari da privato	7.577.029,05	+
	BA1750	B.2.B.2) Consulenze, Collaborazioni, Interinale e altre prestazioni di lavoro non sanitarie	1.425.337,91	+
R	BA1760	B.2.B.2.1) Consulenze non sanitarie da Aziende sanitarie pubbliche della Regione	-	+
	BA1770	B.2.B.2.2) Consulenze non sanitarie da Terzi - Altri soggetti pubblici	948.483,55	+
	BA1780	B.2.B.2.3) Consulenze, Collaborazioni, Interinale e altre prestazioni di lavoro non sanitarie da privato	476.854,36	+
	BA1790	B.2.B.2.3.A) Consulenze non sanitarie da privato	126.651,12	+
	BA1800	B.2.B.2.3.B) Collaborazioni coordinate e continuative non sanitarie da privato	-	+
	BA1810	B.2.B.2.3.C) Indennità a personale universitario - area non sanitaria	206.432,78	+
	BA1820	B.2.B.2.3.D) Lavoro interinale - area non sanitaria	-	+
	BA1830	B.2.B.2.3.E) Altre collaborazioni e prestazioni di lavoro - area non sanitaria	143.770,46	+
	BA1831	B.2.B.2.3.F) Altre Consulenze non sanitarie da privato - in attuazione dell'art.79, comma 1 sexies lettera c), del D.L. 112/2008, convertito con legge 133/2008 e della legge 23 dicembre 2009 n. 191.	-	
	BA1840	B.2.B.2.4) Rimborso oneri stipendiali del personale non sanitario in comando	-	+
R	BA1850	B.2.B.2.4.A) Rimborso oneri stipendiali personale non sanitario in comando da Aziende sanitarie pubbliche della Regione	-	+
	BA1860	B.2.B.2.4.B) Rimborso oneri stipendiali personale non sanitario in comando da Regione, soggetti pubblici e da Università	-	+
SS	BA1870	B.2.B.2.4.C) Rimborso oneri stipendiali personale non sanitario in comando da aziende di altre Regioni (Extraregione)	-	+
	BA1880	B.2.B.3) Formazione (esternalizzata e non)	84.232,59	+
	BA1890	B.2.B.3.1) Formazione (esternalizzata e non) da pubblico	70.982,52	+
	BA1900	B.2.B.3.2) Formazione (esternalizzata e non) da privato	13.250,07	+
	BA1910	B.3) Manutenzione e riparazione (ordinaria esternalizzata)	9.843.846,42	+
	BA1920	B.3.A) Manutenzione e riparazione ai fabbricati e loro pertinenze	378.573,40	+
	BA1930	B.3.B) Manutenzione e riparazione agli impianti e macchinari	1.892.866,98	+
	BA1940	B.3.C) Manutenzione e riparazione alle attrezzature sanitarie e scientifiche	6.289.626,18	+
	BA1950	B.3.D) Manutenzione e riparazione ai mobili e arredi	94.643,35	+
	BA1960	B.3.E) Manutenzione e riparazione agli automezzi	109.535,48	+
	BA1970	B.3.F) Altre manutenzioni e riparazioni	1.078.601,03	+
R	BA1980	B.3.G) Manutenzioni e riparazioni da Aziende sanitarie pubbliche della Regione	-	+
	BA1990	B.4) Godimento di beni di terzi	5.007.897,09	+
	BA2000	B.4.A) Fitti passivi	20.474,12	+
	BA2010	B.4.B) Canoni di noleggio	4.987.422,97	+
	BA2020	B.4.B.1) Canoni di noleggio - area sanitaria	4.466.884,55	+
	BA2030	B.4.B.2) Canoni di noleggio - area non sanitaria	520.538,42	+
	BA2040	B.4.C) Canoni di leasing	-	+
	BA2050	B.4.C.1) Canoni di leasing - area sanitaria	-	+

	BA2060	B.4.C.2) <i>Canoni di leasing - area non sanitaria</i>	-	+
	BA2061	B.4.D) <i>Canoni di project financing</i>	-	
R	BA2070	B.4.E) <i>Locazioni e noleggi da Aziende sanitarie pubbliche della Regione</i>	-	+
	BA2080	<u>Totale Costo del personale</u>	157.792.610,69	+
	BA2090	B.5) <i>Personale del ruolo sanitario</i>	131.383.078,45	+
	BA2100	B.5.A) <i>Costo del personale dirigente ruolo sanitario</i>	56.855.488,46	+
	BA2110	B.5.A.1) <i>Costo del personale dirigente medico</i>	52.868.167,76	+
	BA2120	B.5.A.1.1) <i>Costo del personale dirigente medico - tempo indeterminato</i>	48.799.222,94	+
	BA2130	B.5.A.1.2) <i>Costo del personale dirigente medico - tempo determinato</i>	4.068.944,82	+
	BA2140	B.5.A.1.3) <i>Costo del personale dirigente medico - altro</i>	-	+
	BA2150	B.5.A.2) <i>Costo del personale dirigente non medico</i>	3.987.320,70	+
	BA2160	B.5.A.2.1) <i>Costo del personale dirigente non medico - tempo indeterminato</i>	3.761.976,76	+
	BA2170	B.5.A.2.2) <i>Costo del personale dirigente non medico - tempo determinato</i>	225.343,94	+
	BA2180	B.5.A.2.3) <i>Costo del personale dirigente non medico - altro</i>	-	+
	BA2190	B.5.B) <i>Costo del personale comparto ruolo sanitario</i>	74.527.589,99	+
	BA2200	B.5.B.1) <i>Costo del personale comparto ruolo sanitario - tempo indeterminato</i>	68.060.680,49	+
	BA2210	B.5.B.2) <i>Costo del personale comparto ruolo sanitario - tempo determinato</i>	6.466.909,50	+
	BA2220	B.5.B.3) <i>Costo del personale comparto ruolo sanitario - altro</i>	-	+
	BA2230	B.6) <i>Personale del ruolo professionale</i>	668.440,13	+
	BA2240	B.6.A) <i>Costo del personale dirigente ruolo professionale</i>	283.493,32	+
	BA2250	B.6.A.1) <i>Costo del personale dirigente ruolo professionale - tempo indeterminato</i>	167.749,30	+
	BA2260	B.6.A.2) <i>Costo del personale dirigente ruolo professionale - tempo determinato</i>	115.744,02	+
	BA2270	B.6.A.3) <i>Costo del personale dirigente ruolo professionale - altro</i>	-	+
	BA2280	B.6.B) <i>Costo del personale comparto ruolo professionale</i>	384.946,81	+
	BA2290	B.6.B.1) <i>Costo del personale comparto ruolo professionale - tempo indeterminato</i>	-	+
	BA2300	B.6.B.2) <i>Costo del personale comparto ruolo professionale - tempo determinato</i>	384.946,81	+
	BA2310	B.6.B.3) <i>Costo del personale comparto ruolo professionale - altro</i>	-	+
	BA2320	B.7) <i>Personale del ruolo tecnico</i>	19.044.644,28	+
	BA2330	B.7.A) <i>Costo del personale dirigente ruolo tecnico</i>	-	+
	BA2340	B.7.A.1) <i>Costo del personale dirigente ruolo tecnico - tempo indeterminato</i>	-	+
	BA2350	B.7.A.2) <i>Costo del personale dirigente ruolo tecnico - tempo determinato</i>	-	+
	BA2360	B.7.A.3) <i>Costo del personale dirigente ruolo tecnico - altro</i>	-	+
	BA2370	B.7.B) <i>Costo del personale comparto ruolo tecnico</i>	19.044.644,28	+
	BA2380	B.7.B.1) <i>Costo del personale comparto ruolo tecnico - tempo indeterminato</i>	18.602.391,30	+
	BA2390	B.7.B.2) <i>Costo del personale comparto ruolo tecnico - tempo determinato</i>	442.252,98	+
	BA2400	B.7.B.3) <i>Costo del personale comparto ruolo tecnico - altro</i>	-	+
	BA2410	B.8) <i>Personale del ruolo amministrativo</i>	6.696.447,83	+
	BA2420	B.8.A) <i>Costo del personale dirigente ruolo amministrativo</i>	501.135,54	+
	BA2430	B.8.A.1) <i>Costo del personale dirigente ruolo amministrativo - tempo indeterminato</i>	305.324,30	+
	BA2440	B.8.A.2) <i>Costo del personale dirigente ruolo amministrativo - tempo determinato</i>	195.811,24	+
	BA2450	B.8.A.3) <i>Costo del personale dirigente ruolo amministrativo - altro</i>	-	+
	BA2460	B.8.B) <i>Costo del personale comparto ruolo amministrativo</i>	6.195.312,29	+
	BA2470	B.8.B.1) <i>Costo del personale comparto ruolo amministrativo - tempo indeterminato</i>	5.780.704,81	+
	BA2480	B.8.B.2) <i>Costo del personale comparto ruolo amministrativo - tempo determinato</i>	414.607,48	+
	BA2490	B.8.B.3) <i>Costo del personale comparto ruolo amministrativo - altro</i>	-	+
	BA2500	B.9) <i>Oneri diversi di gestione</i>	1.839.875,31	+
	BA2510	B.9.A) <i>Imposte e tasse (escluso IRAP e IRES)</i>	1.158.434,59	+
	BA2520	B.9.B) <i>Perdite su crediti</i>	-	+
	BA2530	B.9.C) <i>Altri oneri diversi di gestione</i>	681.440,72	+
	BA2540	B.9.C.1) <i>Indennità, rimborso spese e oneri sociali per gli Organi Direttivi e Collegio Sindacale</i>	553.313,22	+
	BA2550	B.9.C.2) <i>Altri oneri diversi di gestione</i>	128.127,50	+
R	BA2551	B.9.C.3) <i>Altri oneri diversi di gestione da Aziende sanitarie pubbliche della Regione</i>	-	
	BA2552	B.9.C.4) <i>Altri oneri diversi di gestione - per Autoassicurazione</i>	-	
	BA2560	<u>Totale Ammortamenti</u>	9.771.670,70	+
	BA2570	B.10) <i>Ammortamenti delle immobilizzazioni immateriali</i>	177.340,67	+
	BA2580	B.11) <i>Ammortamenti delle immobilizzazioni materiali</i>	9.594.330,03	+
	BA2590	B.11.A) <i>Ammortamento dei fabbricati</i>	5.680.460,27	+
	BA2600	B.11.A.1) <i>Ammortamenti fabbricati non strumentali (disponibili)</i>	-	+
	BA2610	B.11.A.2) <i>Ammortamenti fabbricati strumentali (indisponibili)</i>	5.680.460,27	+
	BA2620	B.11.B) <i>Ammortamenti delle altre immobilizzazioni materiali</i>	3.913.869,76	+

	BA2630	B.12) Svalutazione delle immobilizzazioni e dei crediti	-	+
	BA2640	B.12.A) Svalutazione delle immobilizzazioni immateriali e materiali	-	+
	BA2650	B.12.B) Svalutazione dei crediti	-	+
	BA2660	B.13) Variazione delle rimanenze	-	+/-
	BA2670	B.13.A) Variazione rimanenze sanitarie	-	+/-
	BA2671	B.13.A.1) Prodotti farmaceutici ed emoderivati	-	
	BA2672	B.13.A.2) Sangue ed emocomponenti	-	
	BA2673	B.13.A.3) Dispositivi medici	-	
	BA2674	B.13.A.4) Prodotti dietetici	-	
	BA2675	B.13.A.5) Materiali per la profilassi (vaccini)	-	
	BA2676	B.13.A.6) Prodotti chimici	-	
	BA2677	B.13.A.7) Materiali e prodotti per uso veterinario	-	
	BA2678	B.13.A.8) Altri beni e prodotti sanitari	-	
	BA2680	B.13.B) Variazione rimanenze non sanitarie	-	+/-
	BA2681	B.13.B.1) Prodotti alimentari	-	
	BA2682	B.13.B.2) Materiali di guardaroba, di pulizia, e di convivenza in genere	-	
	BA2683	B.13.B.3) Combustibili, carburanti e lubrificanti	-	
	BA2684	B.13.B.4) Supporti informatici e cancelleria	-	
	BA2685	B.13.B.5) Materiale per la manutenzione	-	
	BA2686	B.13.B.6) Altri beni e prodotti non sanitari	-	
	BA2690	B.14) Accantonamenti dell'esercizio	5.620.155,10	+
	BA2700	B.14.A) Accantonamenti per rischi	100.171,84	+
	BA2710	B.14.A.1) Accantonamenti per cause civili ed oneri processuali	-	+
	BA2720	B.14.A.2) Accantonamenti per contenzioso personale dipendente	-	+
	BA2730	B.14.A.3) Accantonamenti per rischi connessi all'acquisto di prestazioni sanitarie da privato	-	+
	BA2740	B.14.A.4) Accantonamenti per copertura diretta dei rischi (autoassicurazione)	-	+
	BA2741	B.14.A.5) Accantonamenti per franchigia assicurativa	-	
	BA2750	B.14.A.6) Altri accantonamenti per rischi	100.171,84	+
	BA2751	B.14.A.7) Altri accantonamenti per interessi di mora	-	
	BA2760	B.14.B) Accantonamenti per premio di operosità (SUMAI)	-	+
	BA2770	B.14.C) Accantonamenti per quote inutilizzate di contributi vincolati	-	+
	BA2771	B.14.C.1) Accantonamenti per quote inutilizzate contributi da Regione e Prov. Aut. per quota F.S. indistinto finalizzato	-	
	BA2780	B.14.C.2) Accantonamenti per quote inutilizzate contributi da Regione e Prov. Aut. per quota F.S. vincolato	-	+
	BA2790	B.14.C.3) Accantonamenti per quote inutilizzate contributi da soggetti pubblici (extra fondo) vincolati	-	+
	BA2800	B.14.C.4) Accantonamenti per quote inutilizzate contributi da soggetti pubblici per ricerca	-	+
	BA2810	B.14.C.5) Accantonamenti per quote inutilizzate contributi vincolati da privati	-	+
	BA2811	B.14.C.6) Accantonamenti per quote inutilizzate contributi da soggetti privati per ricerca	-	
	BA2820	B.14.D) Altri accantonamenti	5.519.983,26	+
	BA2830	B.16.D.1) Accantonamenti per interessi di mora		+
	BA2840	B.14.D.1) Acc. Rinnovi convenzioni MMG/PLS/MCA	-	+
	BA2850	B.14.D.2) Acc. Rinnovi convenzioni Medici Sumai	-	+
	BA2860	B.14.D.3) Acc. Rinnovi contratt.: dirigenza medica	2.405.594,70	+
	BA2870	B.14.D.4) Acc. Rinnovi contratt.: dirigenza non medica	233.537,74	+
	BA2880	B.14.D.5) Acc. Rinnovi contratt.: comparto	1.391.136,69	+
	BA2881	B.14.D.6) Acc. per Trattamento di fine rapporto dipendenti	-	
	BA2882	B.14.D.7) Acc. per Trattamenti di quiescenza e simili	-	
	BA2883	B.14.D.8) Acc. per Fondi integrativi pensione	-	
	BA2884	B.14.D.9) Acc. Incentivi funzioni tecniche art. 113 D.lgs 50/2016	1.000.000,00	
	BA2890	B.14.D.10) Altri accantonamenti	489.714,13	+
	BZ9999	Totale costi della produzione (B)	347.403.097,89	+
		C) Proventi e oneri finanziari		+
	CA0010	C.1) Interessi attivi	-	+
	CA0020	C.1.A) Interessi attivi su c/tesoreria unica	-	+
	CA0030	C.1.B) Interessi attivi su c/c postali e bancari	-	+
	CA0040	C.1.C) Altri interessi attivi	-	+
	CA0050	C.2) Altri proventi	-	+
	CA0060	C.2.A) Proventi da partecipazioni	-	+
	CA0070	C.2.B) Proventi finanziari da crediti iscritti nelle immobilizzazioni	-	+
	CA0080	C.2.C) Proventi finanziari da titoli iscritti nelle immobilizzazioni	-	+
	CA0090	C.2.D) Altri proventi finanziari diversi dai precedenti	-	+

	CA0100	C.2.E) Utili su cambi	-	+
	CA0110	C.3) Interessi passivi	-	+
	CA0120	C.3.A) Interessi passivi su anticipazioni di cassa	-	+
	CA0130	C.3.B) Interessi passivi su mutui	-	+
	CA0140	C.3.C) Altri interessi passivi	-	+
	CA0150	C.4) Altri oneri	-	+
	CA0160	C.4.A) Altri oneri finanziari	-	+
	CA0170	C.4.B) Perdite su cambi	-	+
	CZ9999	Totale proventi e oneri finanziari (C)	-	+/-
		D) Rettifiche di valore di attività finanziarie		+
	DA0010	D.1) Rivalutazioni	-	+
	DA0020	D.2) Svalutazioni	-	+
	DZ9999	Totale rettifiche di valore di attività finanziarie (D)	-	+/-
		E) Proventi e oneri straordinari		+
	EA0010	E.1) Proventi straordinari	25.000,00	+
	EA0020	E.1.A) Plusvalenze	-	+
	EA0030	E.1.B) Altri proventi straordinari	25.000,00	+
	EA0040	E.1.B.1) Proventi da donazioni e liberalità diverse	25.000,00	+
	EA0050	E.1.B.2) Sopravvenienze attive	-	+
	EA0051	E.1.B.2.1) Sopravvenienze attive per quote F.S. vincolato	-	
R	EA0060	E.1.B.2.2) Sopravvenienze attive v/Aziende sanitarie pubbliche della Regione	-	+
	EA0070	E.1.B.2.3) Sopravvenienze attive v/terzi	-	+
S	EA0080	E.1.B.2.3.A) Sopravvenienze attive v/terzi relative alla mobilità extraregionale	-	+
	EA0090	E.1.B.2.3.B) Sopravvenienze attive v/terzi relative al personale	-	+
	EA0100	E.1.B.2.3.C) Sopravvenienze attive v/terzi relative alle convenzioni con medici di base	-	+
	EA0110	E.1.B.2.3.D) Sopravvenienze attive v/terzi relative alle convenzioni per la specialistica	-	+
	EA0120	E.1.B.2.3.E) Sopravvenienze attive v/terzi relative all'acquisto prestaz. sanitarie da operatori accreditati	-	+
	EA0130	E.1.B.2.3.F) Sopravvenienze attive v/terzi relative all'acquisto di beni e servizi	-	+
	EA0140	E.1.B.2.3.G) Altre sopravvenienze attive v/terzi	-	+
	EA0150	E.1.B.3) Insussistenze attive	-	+
R	EA0160	E.1.B.3.1) Insussistenze attive v/Aziende sanitarie pubbliche della Regione	-	+
	EA0170	E.1.B.3.2) Insussistenze attive v/terzi	-	+
S	EA0180	E.1.B.3.2.A) Insussistenze attive v/terzi relative alla mobilità extraregionale	-	+
	EA0190	E.1.B.3.2.B) Insussistenze attive v/terzi relative al personale	-	+
	EA0200	E.1.B.3.2.C) Insussistenze attive v/terzi relative alle convenzioni con medici di base	-	+
	EA0210	E.1.B.3.2.D) Insussistenze attive v/terzi relative alle convenzioni per la specialistica	-	+
	EA0220	E.1.B.3.2.E) Insussistenze attive v/terzi relative all'acquisto prestaz. sanitarie da operatori accreditati	-	+
	EA0230	E.1.B.3.2.F) Insussistenze attive v/terzi relative all'acquisto di beni e servizi	-	+
	EA0240	E.1.B.3.2.G) Altre insussistenze attive v/terzi	-	+
	EA0250	E.1.B.4) Altri proventi straordinari	-	+
	EA0260	E.2) Oneri straordinari	-	+
	EA0270	E.2.A) Minusvalenze	-	+
	EA0280	E.2.B) Altri oneri straordinari	-	+
	EA0290	E.2.B.1) Oneri tributari da esercizi precedenti	-	+
	EA0300	E.2.B.2) Oneri da cause civili ed oneri processuali	-	+
	EA0310	E.2.B.3) Sopravvenienze passive	-	+
R	EA0320	E.2.B.3.1) Sopravvenienze passive v/Aziende sanitarie pubbliche della Regione	-	+
R	EA0330	E.2.B.3.1.A) Sopravvenienze passive v/Aziende sanitarie pubbliche relative alla mobilità intraregionale	-	+
R	EA0340	E.2.B.3.1.B) Altre sopravvenienze passive v/Aziende sanitarie pubbliche della Regione	-	+
	EA0350	E.2.B.3.2) Sopravvenienze passive v/terzi	-	+
S	EA0360	E.2.B.3.2.A) Sopravvenienze passive v/terzi relative alla mobilità extraregionale	-	+
	EA0370	E.2.B.3.2.B) Sopravvenienze passive v/terzi relative al personale	-	+
	EA0380	E.2.B.3.2.B.1) Soprav. passive v/terzi relative al personale - dirigenza medica	-	+
	EA0390	E.2.B.3.2.B.2) Soprav. passive v/terzi relative al personale - dirigenza non medica	-	+
	EA0400	E.2.B.3.2.B.3) Soprav. passive v/terzi relative al personale - comparto	-	+
	EA0410	E.2.B.3.2.C) Sopravvenienze passive v/terzi relative alle convenzioni con medici di base	-	+
	EA0420	E.2.B.3.2.D) Sopravvenienze passive v/terzi relative alle convenzioni per la specialistica	-	+
	EA0430	E.2.B.3.2.E) Sopravvenienze passive v/terzi relative all'acquisto prestaz. sanitarie da operatori accreditati	-	+
	EA0440	E.2.B.3.2.F) Sopravvenienze passive v/terzi relative all'acquisto di beni e servizi	-	+
	EA0450	E.2.B.3.2.G) Altre sopravvenienze passive v/terzi	-	+

	EA0460	E.2.B.4) <i>Insussistenze passive</i>	-	+
	EA0461	E.2.B.4.1) <i>Insussistenze passive per quote F.S. vincolato</i>	-	
R	EA0470	E.2.B.4.2) <i>Insussistenze passive v/Aziende sanitarie pubbliche della Regione</i>	-	+
	EA0480	E.2.B.4.3) <i>Insussistenze passive v/terzi</i>	-	+
S	EA0490	E.2.B.4.3.A) <i>Insussistenze passive v/terzi relative alla mobilità extraregionale</i>	-	+
	EA0500	E.2.B.4.3.B) <i>Insussistenze passive v/terzi relative al personale</i>	-	+
	EA0510	E.2.B.4.3.C) <i>Insussistenze passive v/terzi relative alle convenzioni con medici di base</i>	-	+
	EA0520	E.2.B.4.3.D) <i>Insussistenze passive v/terzi relative alle convenzioni per la specialistica</i>	-	+
	EA0530	E.2.B.4.3.E) <i>Insussistenze passive v/terzi relative all'acquisto prestaz. sanitarie da operatori accreditati</i>	-	+
	EA0540	E.2.B.4.3.F) <i>Insussistenze passive v/terzi relative all'acquisto di beni e servizi</i>	-	+
	EA0550	E.2.B.4.3.G) <i>Altre insussistenze passive v/terzi</i>	-	+
	EA0560	E.2.B.5) <i>Altri oneri straordinari</i>	-	+
	EZ9999	Totale proventi e oneri straordinari (E)	25.000,00	+/-
	XA0000	Risultato prima delle imposte (A - B +/- C +/- D +/- E)	10.946.672,50	+/-
		Imposte e tasse		+
	YA0010	Y.1) IRAP	10.757.385,80	+
	YA0020	Y.1.A) <i>IRAP relativa a personale dipendente</i>	10.425.872,54	+
	YA0030	Y.1.B) <i>IRAP relativa a collaboratori e personale assimilato a lavoro dipendente</i>	43.241,07	+
	YA0040	Y.1.C) <i>IRAP relativa ad attività di libera professione (intramoenia)</i>	288.272,19	+
	YA0050	Y.1.D) <i>IRAP relativa ad attività commerciale</i>	-	+
	YA0060	Y.2) IRES	189.286,70	+
	YA0070	Y.2.A) <i>IRES su attività istituzionale</i>	-	+
	YA0080	Y.2.B) <i>IRES su attività commerciale</i>	189.286,70	+
	YA0090	Y.3) <i>Accantonamento a F.do Imposte (Accertamenti, condoni, ecc.)</i>	-	+
	YZ9999	Totale imposte e tasse	10.946.672,50	+
	ZZ9999	RISULTATO DI ESERCIZIO	-	+/-

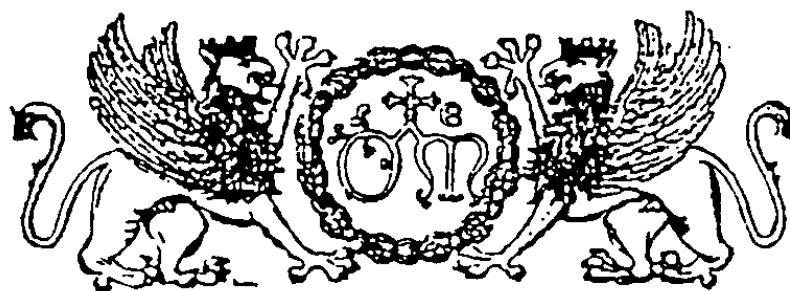

Stemma dell'Ospedale di S. Maria della Misericordia di Perugia

AZIENDA OSPEDALIERA DI PERUGIA

BILANCIO PREVENTIVO ECONOMICO

ANNO 2026

PIANO DEI FLUSSI DI CASSA PROSPETTICI

PIANO DEI FLUSSI DI CASSA PROSPETTICI SULLO SCHEMA DI RENDICONTO FINANZIARIO ART. 26, COMMA 3 DI CUI ALL'ALLEGATO 2/2 DEL D.LGS. 118/2011		PREVENTIVO 2026
OPERAZIONI DI GESTIONE REDDITUALE		
(+)	risultato di esercizio	-
	- Voci che non hanno effetto sulla liquidità: costi e ricavi non monetari	
(+)	ammortamenti fabbricati	5.680.460
(+)	ammortamenti altre immobilizzazioni materiali	3.913.870
(+)	ammortamenti immobilizzazioni immateriali	177.341
	Ammortamenti	9.771.671
(-)	Utilizzo finanziamenti per investimenti	- 9.518.652
(-)	Utilizzo fondi riserva: investimenti, incentivi al personale, successioni e donaz., plusvalenze da reinvestire	
	Utilizzo contributi in c/capitale e fondi riserva	- 9.518.652
(+)	accantonamenti SUMAI	
(-)	pagamenti SUMAI	
(+)	accantonamenti TFR	
(-)	pagamenti TFR	
	- Premio operosità medici SUMAI + TFR	
(+/-)	Rivalutazioni/svalutazioni di attività finanziarie	
(+)	accantonamenti a fondi svalutazioni	
(-)	utilizzo fondi svalutazioni	
	- Fondi svalutazione di attività	-
(+)	accantonamenti a fondi per rischi e oneri	5.620.155
(-)	utilizzo fondi per rischi e oneri e riallocazione	
	- Fondo per rischi ed oneri futuri	5.620.155
	TOTALE Flusso di CCN della gestione corrente	5.873.174
(+)/(-)	aumento/diminuzione debiti verso regione e provincia autonoma, esclusa la variazione relativa a debiti per acquisto di beni strumentali	
(+)/(-)	aumento/diminuzione debiti verso comune	
(+)/(-)	aumento/diminuzione debiti verso aziende sanitarie pubbliche	
(+)/(-)	aumento/diminuzione debiti verso arpa	
(+)/(-)	aumento/diminuzione debiti verso fornitori	
(+)/(-)	aumento/diminuzione debiti tributari	
(+)/(-)	aumento/diminuzione debiti verso istituti di previdenza	
(+)/(-)	aumento/diminuzione altri debiti	
(+)/(-)	aumento/diminuzione debiti (escl forn di immob e C/C bancari e istituto tesoriere)	-
(+)/(-)	aumento/diminuzione ratei e risconti passivi	
(+)/(-)	diminuzione/aumento crediti parte corrente v/stato quote indistinte	
(+)/(-)	diminuzione/aumento crediti parte corrente v/stato quote vincolate	
(+)/(-)	diminuzione/aumento crediti parte corrente v/Regione per gettito addizionali Irpef e Irap	
(+)/(-)	diminuzione/aumento crediti parte corrente v/Regione per partecipazioni regioni a statuto speciale	
(+)/(-)	diminuzione/aumento crediti parte corrente v/Regione - vincolate per partecipazioni regioni a statuto speciale	
(+)/(-)	diminuzione/aumento crediti parte corrente v/Regione -gettito fiscalità regionale	
(+)/(-)	diminuzione/aumento crediti parte corrente v/Regione - altri contributi extrafondo	
(+)/(-)	diminuzione/aumento crediti parte corrente v/Regione	
(+)/(-)	diminuzione/aumento crediti parte corrente v/Comune	
(+)/(-)	diminuzione/aumento crediti parte corrente v/Asl-Ao	
(+)/(-)	diminuzione/aumento crediti parte corrente v/ARPA	
(+)/(-)	diminuzione/aumento crediti parte corrente v/Erario	
(+)/(-)	diminuzione/aumento crediti parte corrente v/Altri	
(+)/(-)	diminuzione/aumento di crediti	-
(+)/(-)	diminuzione/aumento del magazzino	
(+)/(-)	diminuzione/aumento di acconti a fornitori per magazzino	
(+)/(-)	diminuzione/aumento rimanenze	-
(+)/(-)	diminuzione/aumento ratei e risconti attivi	
	A - Totale operazioni di gestione reddituale	5.873.174
ATTIVITÀ DI INVESTIMENTO		
(-)	Acquisto costi di impianto e di ampliamento	
(-)	Acquisto costi di ricerca e sviluppo	
(-)	Acquisto Diritti di brevetto e diritti di utilizzazione delle opere d'ingegno	
(-)	Acquisto immobilizzazioni immateriali in corso	

PIANO DEI FLUSSI DI CASSA PROSPETTICI SULLO SCHEMA DI RENDICONTO FINANZIARIO ART. 26, COMMA 3 DI CUI ALL'ALLEGATO 2/2 DEL D.LGS. 118/2011		PREVENTIVO 2026
(-)	Acquisto altre immobilizzazioni immateriali	
(-)	Acquisto Immobilizzazioni Immateriali	-
(+)	Valore netto contabile costi di impianto e di ampliamento dismessi	
(+)	Valore netto contabile costi di ricerca e sviluppo dismessi	
(+)	Valore netto contabile Diritti di brevetto e diritti di utilizzazione delle opere d'ingegno dismessi	
(+)	Valore netto contabile immobilizzazioni immateriali in corso dismesse	
(+)	Valore netto contabile altre immobilizzazioni immateriali dismesse	
(+)	Valore netto contabile Immobilizzazioni Immateriali dismesse	-
(-)	Acquisto terreni	
(-)	Acquisto fabbricati	- 20.005.936
(-)	Acquisto impianti e macchinari	
(-)	Acquisto attrezzature sanitarie e scientifiche	- 13.685.654
(-)	Acquisto mobili e arredi	
(-)	Acquisto automezzi	
(-)	Acquisto altri beni materiali	
(-)	Acquisto Immobilizzazioni Materiali	- 33.691.590
(+)	Valore netto contabile terreni dismessi	
(+)	Valore netto contabile fabbricati dismessi	
(+)	Valore netto contabile impianti e macchinari dismessi	
(+)	Valore netto contabile attrezzature sanitarie e scientifiche dismesse	-
(+)	Valore netto contabile mobili e arredi dismessi	-
(+)	Valore netto contabile automezzi dismessi	
(+)	Valore netto contabile altri beni materiali dismessi	-
(+)	Valore netto contabile Immobilizzazioni Materiali dismesse	-
(-)	Acquisto crediti finanziari	
(-)	Acquisto titoli	
(-)	Acquisto Immobilizzazioni Finanziarie	-
(+)	Valore netto contabile crediti finanziari dismessi	-
(+)	Valore netto contabile titoli dismessi	-
(+)	Valore netto contabile Immobilizzazioni Finanziarie dismesse	-
(+/-)	Aumento/Diminuzione debiti v/fornitori di immobilizzazioni	
	B - Totale attività di investimento	- 33.691.590
	ATTIVITÀ DI FINANZIAMENTO	25.453.882
(+)/(-)	diminuzione/aumento crediti vs Stato (finanziamenti per investimenti)	23.305.128
(+)/(-)	diminuzione/aumento crediti vs Regione (finanziamenti per investimenti)	2.148.753
(+)/(-)	diminuzione/aumento crediti vs Regione (aumento fondo di dotazione)	
(+)/(-)	diminuzione/aumento crediti vs Regione (ripiano perdite)	-
(+)/(-)	diminuzione/aumento crediti vs Regione (copertura debiti al 31.12.2005)	
(+)	aumento fondo di dotazione	-
(+)	aumento contributi in c/capitale da regione e da altri	
(+)/(-)	altri aumenti/diminuzioni al patrimonio netto*	8.240.708
(+)/(-)	aumenti/diminuzioni nette contabili al patrimonio netto	8.240.708
(+)/(-)	aumento/diminuzione debiti C/C bancari e istituto tesoriere*	-
(+)	assunzione nuovi mutui*	
(-)	mutui quota capitale rimborsata	-
	C - Totale attività di finanziamento	33.694.590
	FLUSSO DI CASSA COMPLESSIVO (A+B+C)	5.876.174
	Delta liquidità tra inizio e fine esercizio (al netto dei conti bancari passivi)	5.876.174
	Squadratura tra il valore delle disponibilità liquide nello SP e il valore del flusso di cassa complessivo	-

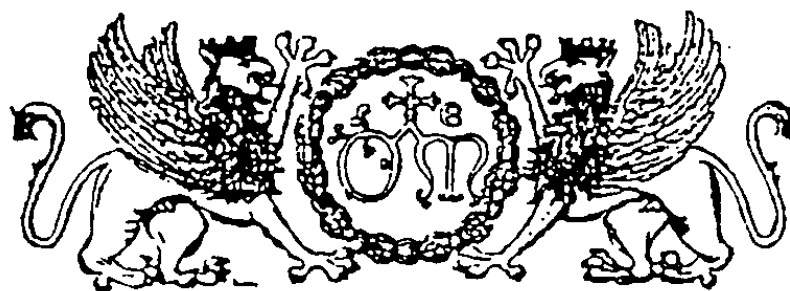

Stemma dell'Ospedale di S. Maria della Misericordia di Perugia

AZIENDA OSPEDALIERA DI PERUGIA

BILANCIO PREVENTIVO ECONOMICO

ANNO 2026

NOTA ILLUSTRATIVA

Sommario

PREMESSA.....	2
A. VALORE DELLA PRODUZIONE	3
A1) Contributi in c/esercizio € 83.146.875,47.....	3
A2) Rettifica contributi c/esercizio per destinazione ad investimenti € 0.....	4
A4) Ricavi per prestazioni sanitarie e socio sanitarie € 241.927.003,88	4
A5) Concorsi, recuperi, rimborsi € 16.880.383,50.....	6
A6) Compartecipazione della spesa per prestazioni sanitarie (Ticket) € 6.161.000,00	6
A7) Quota contributi in conto capitale imputata all'esercizio € 9.518.651,54	6
A9) Altri ricavi e proventi € 690.856,00	6
B. COSTI DELLA PRODUZIONE	7
B1) Acquisti di beni € 97.847.621,95,33.....	7
B2) Acquisti di servizi sanitari € 18.627.358,24	9
B3) Acquisto di servizi non sanitari € 41.052.062,39	10
B4) Manutenzioni e riparazioni € 9.843.846,42	10
B5) Godimento di beni di terzi € 5.007.897,09	11
B6) Costi del personale € 157.792.610,69.....	11
B7) Oneri diversi di gestione € 1.839.875,31	11
B8) Ammortamenti € 9.771.670,70.....	11
B11) Accantonamenti € 5.620.155,10	12
C. PROVENTI E ONERI FINANZIARI € 0	13
D. RETTIFICHE DI VALORE DI ATTIVITA' FINANZIARIE € 0	13
E. PROVENTI E ONERI STRAORDINARI € 25.000,00	13
Y. IMPOSTE SUL REDDITO DELL'ESERCIZIO € 10.757.385,80.....	13

PREMESSA

Il presente Bilancio Preventivo Economico (BPE) per l'anno 2026 è stato redatto in conformità alle disposizioni contenute nel D. Lgs. 118/2011 e nei relativi decreti attuativi.

In osservanza dell'art. 25 del citato D. Lgs. 118/2011, il Bilancio include un conto economico preventivo (a cui è allegato il conto economico dettagliato secondo lo schema CE aggiornato in base al Decreto Ministeriale 24/5/2019) e un piano dei flussi di cassa prospettici. Inoltre, è corredato da una Nota Illustrativa (che esplicita i criteri impiegati nell'elaborazione del bilancio preventivo economico annuale), dal Piano degli Investimenti (che definisce gli investimenti da effettuare nel triennio e le relative modalità di finanziamento) e da una Relazione redatta dal Direttore Generale (che evidenzia i collegamenti con gli altri atti di programmazione aziendali e regionali). Il Bilancio preventivo economico annuale deve essere corredato dalla Relazione del Collegio Sindacale. Ai sensi dell'art. 64 della L. R. Umbria n. 11/2015 al Bilancio preventivo economico annuale sono allegati i budget riferiti ai vari centri di risorsa.

La predisposizione del Bilancio Preventivo Economico 2026 è stata effettuata tenendo in considerazione gli *“Indirizzi vincolanti alle Aziende Sanitarie Regionali per la predisposizione del Bilancio di previsione per l'esercizio 2026 – prime indicazioni”* pervenuti con Nota Regionale n° 2025-0238622 del 04/12/2025 (protocollo aziendale n. 107766 del 04/12/2025). Nelle more della definizione del fabbisogno definitivo per l'anno 2026, la Regione dell'Umbria ha determinato prudenzialmente le risorse finanziarie a disposizione per l'anno 2026 prendendo a riferimento le disponibilità finanziarie assegnate con atti di riparto definitivi per l'anno 2024, sottolineando che tale previsione sarà rivisitata a seguito dell'adeguamento delle funzioni alla programmazione sanitaria regionale, al mutato quadro epidemiologico, organizzativo e salvo diverse indicazioni che la nuova Giunta Regionale vorrà in merito disporre.

Per quanto attiene la valutazione delle più significative voci di costo (personale dipendente, spesa farmaceutica ospedaliera, spesa per dispositivi medici) la nota regionale in esame specifica i tetti della spesa, mediante apposite tabelle, prendendo a riferimento per il personale la DGR 581/2021 e per la spesa farmaceutica il valore del FSN del 2024, nelle more di determinazioni definitive.

Le rilevazioni contabili sono state operate sulla base del piano dei conti e del relativo schema di bilancio di cui al Decreto del Ministero della Salute 23 marzo 2013.

Nel rispetto del D.lgs.118/2011 il bilancio di previsione 2026 si presenta in equilibrio economico prendendo a riferimento le sole risorse a conoscenza dell'Azienda al momento della sua

predisposizione e tenendo conto del fatto che le previsioni di bilancio si traducono in budget di spesa.

Le ulteriori risorse che saranno attribuite all'Azienda una volta definito il quadro economico nazionale e regionale, nonché tutti i costi non rappresentati nella attuale previsione, concorreranno a determinare il risultato d'esercizio a consuntivo che, come ricordato anche dalla Corte dei Conti, è "condizionato dall'obbligo di erogare servizi che sono fondamentali ed indispensabili".

Tuttavia, per mantenere l'equilibrio economico, è indispensabile che le risorse assegnate per il funzionamento del sistema sanitario vengano adeguate in maniera strutturale all'attuale scenario economico, caratterizzato da un crescente livello di innovazione tecnologica e da un costante aumento medio dei prezzi negli ultimi anni.

Si rimanda alla "Relazione del Direttore Generale al Bilancio Preventivo Economico 2026" per ulteriori considerazioni in merito.

A. VALORE DELLA PRODUZIONE

In ottemperanza al principio della competenza, l'effetto delle operazioni e degli altri eventi è stato previsto contabilmente nell'esercizio al quale tali operazioni ed eventi si riferiscono, e non in quello in cui si concretizzano i relativi movimenti di numerari.

I proventi per servizi resi sono riconosciuti al momento in cui viene erogato il servizio.

Il totale generale dei ricavi iscritti nel BEP 2026 ammonta a € 358.349.770,39. Tali ricavi sono complessivamente destinati alla copertura dei costi di esercizio (iscritti per lo stesso importo) e vengono così di seguito dettagliati:

A1) Contributi in c/esercizio € 83.146.875,47

A1a) Contributi in conto esercizio - da Regione e prov. aut. per quote FSR € 83.146.875,47

Sono costituiti dal finanziamento corrente per contributi in conto esercizio attribuito a questa Azienda per il 2026, di cui € 78.146.875,47 quale Fondo sanitario indistinto ed € 5.000.000 quale Fondo sanitario vincolato. In linea di continuità con la metodologia di riparto adottata per la prima volta nell'anno 2022, il finanziamento alle Aziende Ospedaliere avviene mediante riconoscimento di specifiche funzioni individuate in conformità a quanto previsto dalla normativa di riferimento riconducibili alle lettere che individuano le funzioni assistenziali di cui all'art. 8

sexies, co. 2, del D. Lgs. n. 502/1992 e s.m.i. Nello specifico, le risorse correnti assegnate dalla Regione dell'Umbria all'Azienda Ospedaliera di Perugia per l'esercizio 2026, risultanti nell'Allegato A alla Nota protocollo n° 2025-0238622 del 04/12/2025, avente ad oggetto “*Indirizzi vincolanti alle Aziende Sanitarie Regionali per la predisposizione del Bilancio di previsione per l'esercizio 2026 – prime indicazioni*”, sono pari a quanto stabilito con DGR 801/2024 con l'aggiornamento dell'assegnazione riguardante la funzione di Elisoccorso. In particolare, è stato assegnato un finanziamento a funzione per € 61.759.056,47 di cui € 7.520.232,20 per la funzione Pronto Soccorso ed € 54.238.824,27 per le restanti funzioni, tra cui l'Elisoccorso la cui assegnazione è aumentata di € 3.619.425,34 rispetto all'anno precedente.

Restano invariate rispetto all'anno precedente le risorse ad integrazione della rete ospedaliera che ammontano ad € 16.387.819,00.

A2) Rettifica contributi c/esercizio per destinazione ad investimenti € 0

In sede di Bilancio preventivo 2026 si è ritenuto di non destinare nessuna quota di contributi in c/esercizio ad investimenti. Come noto, l'art. 29, comma 1, lett. b) del D.Lgs. n. 118/2011 ha introdotto la possibilità di acquisire immobilizzazioni con contributi in conto esercizio. Come evidenziato dalla Regione dell'Umbria nel paragrafo n. 6 “Pianificazione pluriennale degli investimenti” delle Prime indicazioni per la predisposizione del Bilancio preventivo 2026 della sopracitata nota n° 2025-0238622, tale possibilità di realizzare investimenti con contributi in conto esercizio deve essere vincolata esclusivamente al caso in cui venga garantita la salvaguardia dell'equilibrio economico di gestione. Solo in esito alle risultanze di gestione dell'esercizio 2025 si provvederà, se possibile, ad effettuare rettifiche di contributi in conto esercizio per destinazione ad investimenti.

A4) Ricavi per prestazioni sanitarie e socio sanitarie € 241.927.003,88

A4a) Ricavi per prestazioni sanitarie e sociosanitarie ad aziende sanitarie pubblichedella Regione € 213.076.054,00

L'importo di € 213.076.054,00 è stato così determinato:

- Mobilità sanitaria regionale (c.d. “global budget”) per € 210.885.382,00; tale voce fa riferimento alla tabella di cui all' Allegato A Punto 2 “La Mobilità Infra-Regionale” della nota n° 2025-0238622 del 04/12/2025 avente ad oggetto “*Indirizzi vincolanti alle Aziende Sanitarie Regionali*”

per la predisposizione del Bilancio di previsione per l'esercizio 2026 – prime indicazioni”, con la quale vengono fissati per ogni Azienda del Servizio Sanitario Regionale i tetti per gli accordi di mobilità intraregionale. In particolare, il tetto di risorse fissato dalla sopra detta tabella per mobilità sanitaria regionale nei confronti dell’Azienda ASL Umbria 1 è pari ad € 187.401.939,00 e ad € 23.483.443,00 nei confronti dell’Azienda ASL Umbria 2. La nota regionale conferma i volumi disposti con DGR n. 801 del 07.08.2024, allineati alla produzione effettiva dell’anno 2023, dopo che per anni sono rimasti sostanzialmente invariati.

- Mobilità fuori “global budget” per € 2.190.672,00; è stata prevista in base agli elementi di valutazione già presi a base del BPE 2025 e aggiornata in funzione degli ultimi dati noti alla data di redazione del presente atto. In particolare, la mobilità fuori “global budget” attiene alla attività specialistica e di diagnostica strumentale erogata a pazienti ricoverati nei presidi ospedalieri delle varie ASL e presso l’Azienda Ospedaliera di Terni. Fino all’anno 2025, tale voce ha inglobato anche i proventi per prestazioni del Laboratorio unico interaziendale AOPG/ASL Umbria 1; in seguito al recente Accordo giuridico economico finanziario stipulato tra le due aziende nel mese di settembre, tali prestazioni sono confluite all’interno della Mobilità sanitaria regionale (c.d. “global budget”).

A4b) Ricavi per prestazioni sanitarie e sociosanitarie – intramoenia € 5.830.000,00

L’importo di € 5.830.000,00 è stato determinato sulla base dei dati storici. Anche per questa voce la previsione per il 2026 esclude condizionamenti da fattori esogeni e al momento non prevedibili.

A4c) Ricavi per prestazioni sanitarie e sociosanitarie – altro € 23.020.949,88

L’importo di € 64.500,00 attiene a ricavi per prestazioni sanitarie erogate a soggetti pubblici. Per quanto attiene le prestazioni a favore di soggetti pubblici extraregione, pari ad € 21.466.449,88, è stato considerato l’importo indicato nella tabella dell’Allegato A, punto 3 “La Mobilità Extra-Regionale” della nota regionale n. 2025-0238622 pari ad € 21.386.449,88 stimato in misura analoga all’anno 2024 al quale è stato aggiunto l’importo di € 80.000,00 per altre prestazioni sanitarie erogate a soggetti pubblici extraregione ma non soggette a compensazione extraregione (c.d. prestazioni a fatturazione diretta). La rimanente parte di ricavi confluenti nella voce in questione, assommanti ad € 1.490.000,00 attengono principalmente a ricavi per prestazioni di ricovero a privati paganti (CO.GE.610.40.10 € 370.000,00), a ricavi correlati ad attività di sperimentazione svolta dall’Azienda Ospedaliera di Perugia (CO.GE. 610.80.10 € 700.000,00), a ricavi per prestazioni specialistiche a privati paganti, in particolare imprese (CO.GE.

610.40.20 € 185.000), a ricavi per altre prestazioni di natura ospedaliera, in particolare rese a Case di Cura private (CO.GE. 610.40.80 € 160.000,00), nonché a ricavi per diritti di rilascio certificati e cartelle cliniche (CO.GE. 610.60.20 € 75.000,00).

A5) Concorsi, recuperi, rimborsi € 16.880.383,50

L'importo prevalentemente costituito dalle fatturazioni, per un importo pari ad € 9.254.000,00, alle aziende sanitarie regionali (CO.GE. 620.30.160 e 620.30.160.5) per rimborsi di prodotti vari (plasma-derivati, prestiti materiali sanitari, centralizzazione dell'allestimento delle terapie oncologiche a favore della ASL Umbria 1), è stato determinato sulla base di una previsione di attività che tiene conto sia dell'andamento storico che di quello stimato per il 2026. In tale voce sono ricompresi, inoltre:

- rimborsi INAIL per infortuni personale dipendente per € 200.000,00 (CO.GE. 620.30.90);
- rimborsi assicurativi per € 20.000,00 (CO.GE. 620.30.140);
- altri concorsi, recuperi e rimborsi da privati per € 7.406.383,50, i quali si riferiscono principalmente a rimborsi AIFA correlati a n. 4 trattamenti previsti per l'anno 2026 per terapia genica; inoltre, in tale voce sono ricompresi i recuperi spese legali, telefoniche e postali, gli accessi alla mensa, il recupero dei bolli su fatture elettroniche, i rimborsi per le utenze legate alla ristorazione.

A6) Compartecipazione della spesa per prestazioni sanitarie (Ticket) € 6.161.000,00

La voce comprende i ticket sulle prestazioni di specialistica ambulatoriale e i Ticket per l'accesso al Pronto soccorso. La previsione è stata formulata tenendo conto dell'andamento dei dati storici ante epidemia COVID-19 e della effettiva produzione dell'anno 2025. Anche per questa voce la previsione per il 2026 esclude condizionamenti da fattori esogeni e al momento non prevedibili.

A7) Quota contributi in conto capitale imputata all'esercizio € 9.518.651,54

La previsione è relativa alla "sterilizzazione" degli ammortamenti calcolati in base alle immobilizzazioni acquisite con specifiche fonti di finanziamento (finanziamenti in c/capitale da Stato/Regione, investimenti finanziati con contributi in c/esercizio, donazioni...).

A9) Altri ricavi e proventi € 690.856,00

L'importo di € 650.500,00 attiene principalmente a ricavi per "Altri proventi e ricavi" per €

610.000,00 di cui al CO.GE. 610.90.10, quantificati sulla base della proiezione della stessa tipologia di ricavi negli esercizi precedenti, a cui si aggiungono l'importo di € 500,00 che riguarda "Altre entrate diverse attività commerciale" di cui al CO.GE. 650.50.10, l'importo di € 40.000,00 consistente in "Altre entrate diverse attività non commerciale" conto CO.GE. 650.50.20.

Inoltre, in tale voce rientrano i ricavi per fitti attivi (CO.GE. 650.20.10) per € 40.356,00.

B. COSTI DELLA PRODUZIONE

I costi previsti per l'esercizio 2026 risultano iscritti in bilancio sulla base del piano dei conti e riepilogati secondo il relativo schema di bilancio di cui al Decreto del Ministero della salute 23 marzo 2013 e tenendo in considerazione i vincoli previsti dalla Nota Regionale n° 2025-0238622 del 04/12/2025. In ottemperanza al principio della competenza, l'effetto delle operazioni e degli altri eventi è stato previsto contabilmente nell'esercizio al quale tali operazioni ed eventi si riferiscono, e non in quello in cui si concretizzano i relativi movimenti di numerario.

I budget assegnati ai centri di risorsa riflettono i vincoli imposti da un livello di finanziamento complessivo attualmente attribuito all'Azienda non adeguato alle effettive esigenze gestionali, come peraltro emerge dalle risultanze del bilancio di esercizio 2024 e dall'andamento della gestione 2025.

B1) Acquisti di beni € 97.847.621,95,33

L'ammontare complessivo dei costi preventivati riflette lo sforzo di contenere i costi correnti entro i limiti derivanti dai vincoli risultanti dagli indirizzi regionali.

Relativamente alla spesa farmaceutica e dispositivi medici si precisa che i tetti previsti per il 2026 sono stati calcolati prendendo a riferimento il valore del FSN 2024 nelle more della determinazione definitiva del FSN per il 2025. Si evidenzia che i tetti di spesa assegnati negli scorsi esercizi per farmaci e per dispositivi medici si discostavano notevolmente dall'andamento della spesa dell'Azienda Ospedaliera di Perugia negli ultimi esercizi.

B1a) Acquisti di beni sanitari € 93.580.452,02

Nella presente fase programmatoria, in sede di predisposizione del Bilancio Preventivo Economico 2026, questa Azienda ha orientato la propria previsione economica al rispetto dei tetti di spesa stabiliti dalla Regione Umbria, in coerenza con le disposizioni impartite con nota del Servizio Programmazione Economico-Finanziaria, Controllo di Gestione e Reporting delle Aziende Sanitarie Regionali.

In particolare, le previsioni di spesa relative alla farmaceutica per acquisti diretti e ai dispositivi medici sono state ricondotte entro i limiti assegnati, mediante un'impostazione di tipo prudenziale e programmatorio, finalizzata a garantire la formale coerenza del documento previsionale con gli indirizzi regionali vigenti.

Tale impostazione è stata adottata nella consapevolezza che il Bilancio Preventivo Tecnico rappresenta una fase iniziale del ciclo di programmazione economico-finanziaria e che le previsioni ivi contenute potranno essere oggetto di successivi aggiornamenti e assestamenti, anche in relazione all'evoluzione dei volumi di attività, al livello di complessità assistenziale e all'effettivo fabbisogno connesso al ruolo di riferimento regionale e sovraregionale dell'Azienda.

Ai fini della verifica del rispetto del tetto di spesa per la farmaceutica per acquisti diretti assegnato dalla Regione Umbria per l'esercizio 2026, pari a euro 28.637.980, questa Azienda ha proceduto a una riconduzione extracontabile della spesa farmaceutica prevista, finalizzata a ricondurre il dato contabile al perimetro normativamente rilevante ai sensi delle disposizioni ministeriali e regionali vigenti.

In particolare, a partire dalla previsione di costo iscritta nel conto economico alla voce 240.10.72 – Medicinali con AIC, ad eccezione di vaccini ed emoderivati, pari a euro 50.837.980, sono state escluse le componenti di spesa che, secondo la normativa di riferimento e la prassi di monitoraggio nazionale, non concorrono alla determinazione del tetto degli acquisti diretti, in quanto finanziate attraverso meccanismi dedicati o riferite a flussi compensativi.

La riconciliazione extracontabile è di seguito sintetizzata:

240.10.72 Medicinali con AIC	50.837.980,00
- File F (mobilità attiva extraregionale)	- 3.000.000,00
- Farmaci terapie geniche AIFA	- 7.600.000,00
Farmaci innovativi	- 5.000.000,00
Pay back	- 5.800.000,00
Farmaci sperimentazioni	- 800.000,00
Valore per verifica tetto	28.637.980,00
TETTO REGIONALE	28.637.980,00

Anche per quanto riguarda la spesa per dispositivi medici, il Preventivo Economico Tecnico 2026, questa Azienda ha adottato un'impostazione programmatica improntata al rispetto dei tetti di spesa stabiliti dalla Regione Umbria, procedendo a una riclassificazione tecnica delle previsioni di costo al fine di ricondurle entro i limiti assegnati. Tale impostazione, analoga a quella adottata per la spesa farmaceutica, è finalizzata a garantire la coerenza formale del documento previsionale con gli indirizzi regionali, nella consapevolezza che le previsioni formulate in questa fase iniziale del ciclo di programmazione potranno essere oggetto di successivi aggiornamenti e assestamenti in relazione all'effettivo andamento dei volumi di attività, al livello di complessità assistenziale e al fabbisogno connesso al ruolo di riferimento regionale e sovregionale dell'Azienda.

Gruppo co.ge. 240.140 - Dispositivi	36.653.765,28
TETTO REGIONALE	36.653.765,28

B1b) Acquisti di beni non sanitari € 4.267.169,93

L'importo è prevalentemente costituito da costi per prodotti alimentari (CO.GE.250.10.20) che ammontano ad € 2.205.147,58, da costi per materiali di guardaroba e di pulizia (CO.GE. 250.20.10) per € 463.366,38 e materiale per la manutenzione per € 903.110,49.

B2) Acquisti di servizi sanitari € 18.627.358,24

B2k) Acquisto prestazioni di trasporto sanitario € 5.279.284,08

L'importo è costituito dai costi per elisoccorso per € 4.638.548,61 (CO.GE. 480.60.16) e costi per servizi di trasporto sanitario da privato per € 640.735,47 (CO.GE. 480.60.12).

Si evidenzia che l'Azienda Ospedaliera di Perugia è stata individuata quale capofila per gli Enti del Servizio Sanitario Regionale della Regione Umbria per il servizio in esame con DGR 9 novembre 2022, n. 1174.

I costi per il funzionamento e la gestione del servizio regionale di elisoccorso vengono sostenuti dall'Azienda e rimborsati dalla Regione dell'Umbria mediante il finanziamento a funzione, di cui al paragrafo "Contributi in conto esercizio". Il servizio è stato attivato il 1° marzo 2024 come servizio diurno e dal 27 luglio 2025 è attivo sulle 24 ore.

B2m) Compartecipazioni al personale per attività libero prof. (Intramoenia) € 3.402.406,69

L'importo tiene conto dell'andamento previsto per i compensi diretti relativi l'attività libero professionale.

B2n) Rimborsi assegni e contributi sanitari € 228.563,69

L'importo attiene a contributi ad associazioni di volontariato (CO.GE. 360.50.10), per convenzioni in essere per approvvigionamento di unità di sangue ed attività di supporto svolte nell'ambito dell'Azienda Ospedaliera di Perugia.

B2o) Consulenze, collaborazioni, interinali, altre prestazioni di lavoro sanitarie esocosanitarie € 9.717.103,78

Tali costi si riferiscono principalmente ad indennità a personale universitario per integrazioni ai sensi dell'art. 31 D.P.R. 761/79 (Indennità De Maria) – area sanitaria, assommanti ad € 6.119.736,71 (CO.GE. 430.70.11).

B3) Acquisto di servizi non sanitari € 41.052.062,39

B3a) Servizi non sanitari € 39.542.491,89

Tali costi attengono a spese di pulizia, lavanderia, utenze ed altri servizi appaltati.

B3b) Consulenze, collaborazioni, interinali, altre prestazioni di lavoro non sanitarie € 1.425.337,91

Tali costi si riferiscono principalmente a spese per prestazioni e consulenze da aziende del SSN (CO.GE 350.40.10 € 908.604,44), spese per il personale religioso convenzionato (CO.GE. 430.30.30 € 143.770,46), ad indennità a personale universitario, area non sanitaria, per integrazioni ai sensi dell'art. 31 D.P.R. 761/79 (Indennità De Maria - CO.GE. 430.70.12 € 206.432,78).

B3c) Formazione € 84.232,59

Tali costi attengono agli oneri per formazione esternalizzata e non, da pubblico e da privato.

B4) Manutenzioni e riparazioni € 9.843.846,42

L'importo attiene per la parte maggiore a costi per manutenzioni e riparazioni alle attrezzature sanitarie e scientifiche, assommanti ad € 6.289.626,18 (CO.GE. 260.30.10) e manutenzioni e riparazioni agli impianti e macchinari, assommanti ad € 1.892.866,98 (CO.GE. 260.20.10).

B5) Godimento di beni di terzi € 5.007.897,09

L'importo è riferito principalmente a canoni di noleggio e canoni di leasing.

B6) Costi del personale € 157.792.610,69

Indica la spesa del personale, al netto degli accantonamenti previsti a carico dell'esercizio 2026 per rinnovi contrattuali stimati in € 4.030.269,13, e al netto delle imposte.

L'importo è stato così articolato:

B6a) Personale dirigente medico € 52.868.167,76

B6b) Personale dirigente ruolo sanitario non medico € 3.987.320,70

B6c) Personale comparto ruolo sanitario € 74.527.589,99

B6d) Personale dirigente altri ruoli € 784.628,86

B6e) Personale comparto altri ruoli € 25.624.903,38.

B7) Oneri diversi di gestione € 1.839.875,31

Tali costi attengono agli oneri per imposte, tasse e tributi diversi da IRAP ed IRES, assommanti ad € 1.158.434,59 (CO.GE. 510.10.10) nonché alle indennità e ai rimborsi per gli organi dell'Azienda Ospedaliera (Organi direttivi e Collegio Sindacale dal CO.GE. 450.10.10 al CO.GE. 450.40.10), complessivamente assommanti ad € 553.313,22.

B8) Ammortamenti € 9.771.670,70

Per la determinazione della previsione 2026 relativa agli ammortamenti si è tenuto conto delle aliquote introdotte dal D. Lgs. 118/2011- Tabella Allegato 3.

L'importo è stato così articolato:

B8a) Ammortamento immobilizzazioni immateriali: € 177.340,67

B8b) Ammortamento fabbricati: € 5.680.460,27

B8c) Ammortamento altre immobilizzazioni materiali: € 3.913.869,76

La maggior parte degli investimenti programmati per il 2026 è soggetta al meccanismo della sterilizzazione e non ha impatti sul risultato di esercizio, mentre la parte residuale, finanziata con fondi non sterilizzabili, determina ammortamenti di modesta entità che si ritiene vengano compensati dai minori ammortamenti relativi a beni che completeranno il loro piano di ammortamento nel 2026.

B11) Accantonamenti € 5.620.155,10

B11a) Accantonamenti per rischi € 100.171,84

Secondo quanto disposto dall'art. 4 comma 4 della L.R. n. 3/2010 in materia di investimenti, il quale prevede che *"...Le amministrazioni aggiudicatrici che hanno in gestione infrastrutture, puntuali o a rete, nel proprio bilancio di previsione annuale destinano una quota di risorse finanziarie, pari almeno al cinque per cento dell'importo dei lavori da eseguire nell'anno, alla costituzione di un fondo per lavori di somma urgenza... dal calcolo dell'importo della percentuale devono essere esclusi gli interventi finanziati con fondi trasferiti dall'Unione Europea, dalla Stato e dalla Regione."*, è stato previsto un accantonamento alla voce BA2750 "altri accantonamenti per rischi" pari ad € 36.760,80.

La voce include un ulteriore accantonamento pari ad € 63.411,04 per spese di riscaldamento e gestione degli edifici di proprietà dell'Università Studi di Perugia utilizzati dall'Azienda Ospedaliera di Perugia in attesa della definizione della quota di spesa di competenza di ciascuna amministrazione.

B11d) Altri accantonamenti € 5.519.983,26

L'importo di cui alla voce B11d) è composta dagli accantonamenti per incentivi funzioni tecniche di cui all'art. 45 D Lgs 36/2023 (ex art. 113 D.lgs. 50/2016) pari ad € 1.000.000 (CO.GE 550.40.21) e dagli accantonamenti calcolati dalla S.C. Risorse Umane per i rinnovi contrattuali per complessivi € 3.611.954,02 come da dettaglio che segue:

- CO.GE 550.40.12 "Acc. Rinnovi contrattuali dirigenza medica" € 2.405.594,70;
- CO.GE 550.40.13 "Acc. Rinnovi contrattuali dirigenza non medica" € 233.537,74;
- CO.GE 550.40.14 "Acc. Rinnovi contrattuali Comparto" € 1.391.136,69.

C. PROVENTI E ONERI FINANZIARI € 0**D. RETTIFICHE DI VALORE DI ATTIVITA' FINANZIARIE € 0****E. PROVENTI E ONERI STRAORDINARI € 25.000,00**

Alla voce "Altri proventi straordinari" sono stati iscritti proventi da donazioni e liberalità diverse per € 25.000,00 (CO.GE 650.40.10).

Y. IMPOSTE SUL REDDITO DELL'ESERCIZIO € 10.757.385,80

Y1) IRAP € 10.757.385,80

Il costo per IRAP, legato alla previsione dei costi del personale, è così articolato:

Y1a) IRAP relativa a personale dipendente € 10.425.872,54

Y1b) IRAP relativa a collaboratori e personale assimilato a lavoro dipendente € 43.241,07

Y1c) IRAP relativa ad attività di libera professione (intramoenia) € 288.272,19

Y2) IRES € 189.286,70

Si stima che l'Azienda Ospedaliera di Perugia nel 2026 non sia titolare né di redditi di capitale, né di redditi diversi. Pertanto, la previsione dell'ammontare dell'IRES attiene ai redditi fondiari degli immobili dell'Azienda Ospedaliera e ad eventuali modesti redditi d'impresa.

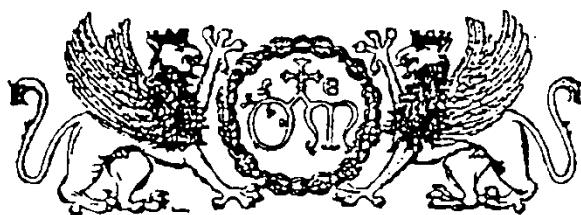

Stemma dell'Ospedale di S. Maria della Misericordia di Perugia

Servizio Sanitario Nazionale – Regione Umbria
AZIENDA OSPEDALIERA DI PERUGIA
“S. Maria della Misericordia”

RELAZIONE DEL DIRETTORE GENERALE
AL BILANCIO PREVENTIVO TECNICO ECONOMICO 2026

Sommario

PREMESSA	3
1. L'AZIENDA OSPEDALIERA DI PERUGIA	5
1.1 STORIA, MISSIONE E VALORI	5
1.2 I PRINCIPALI NUMERI AZIENDALI	12
2. GLI INDIRIZZI E LE MISURE DELLA PROGRAMMAZIONE NAZIONALE, REGIONALE E AZIENDALE	15
2.1 LA POLITICA SANITARIA NAZIONALE, LA PIANIFICAZIONE E LA PROGRAMMAZIONE REGIONALE	15
2.1 PIANIFICAZIONE E PROGRAMMAZIONE REGIONALE	15
2.2 INDIRIZZI REGIONALI PER LA PREDISPOSIZIONE DEL BILANCIO DI PREVISIONE 2026	16
3. ANDAMENTO DATI DI ATTIVITA' AZIENDALI	29
3.1 ANALISI DELL'ATTIVITÀ DEL PERIODO 2019 – 2024	29
3.2 STIMA DELL'ATTIVITÀ 2026 SULLA BASE DEI DATI DEI PRIMI 9 MESI.	31
3.3 LE PREVISIONI DI ATTIVITÀ PER IL 2026	31
4 PREVISIONI ECONOMICHE	33
4.1 PREVISIONE RICAVI	33
4.1.1 I CONTRIBUTI IN CONTO ESERCIZIO.	35
4.1.2 LA MOBILITÀ SANITARIA EXTRAREGIONALE.	35
4.1.3 LA MOBILITÀ SANITARIA REGIONALE.	35
4.1.4 ALTRE ENTRATE.	36
4.2 PREVISIONE COSTI	37
4.3 IL RISULTATO PREVISTO	39

PREMESSA

In attesa della conclusione dell'iter di approvazione del Disegno di Legge di Bilancio dello Stato per l'anno finanziario 2026 e per il triennio 2026-2028, la Regione Umbria ha ritenuto opportuno individuare indirizzi per la programmazione economico-finanziaria, con l'obiettivo di favorire la predisposizione e l'adozione da parte delle Aziende Sanitarie dei bilanci preventivi economici nei tempi previsti dal Decreto Legislativo n. 118/2011 e con la finalità di esercitare adeguati livelli di governance economico-finanziaria.

Stante l'attuale situazione in cui ancora a livello nazionale non si è addivenuti alla sottoscrizione dell'Intesa sul riparto delle risorse 2025 e vista la necessità di definire il quadro programmatico per l'anno 2026 sono state stimate le risorse disponibili a livello regionale sulla base dei criteri già stabiliti dal Decreto 30 dicembre 2022 recante "*Definizione dei nuovi criteri e dei pesi relativi per la ripartizione del fabbisogno sanitario nazionale standard*" attualmente vigente con riferimento al fabbisogno sanitario indistinto.

Quanto ai contributi vincolati la Regione Umbria ha ritenuto di effettuare un'assegnazione prudenziale del complesso delle risorse in oggetto, non potendo ancora stanziare nel bilancio di previsione 2026 della Regione, la maggior parte dei contributi vincolati a specifiche destinazioni in quanto l'ufficializzazione della loro assegnazione avverrà solo in seguito all'adozione di specifici atti di riparto e dell'accordo tra Stato e Regioni sulla ripartizione del FSN 2025.

Ulteriori risorse utili ai fini della programmazione regionale, con particolare riferimento ai c.d. fondi finalizzati nell'ambito del fabbisogno indistinto per ciascun anno di riferimento, saranno oggetto da parte della Regione Umbria di assegnazione con specifici atti deliberativi a cura dei dirigenti competenti in materia.

Pertanto, occorre precisare che tali importi costituiscono una previsione basata sulle disponibilità finanziarie dell'anno 2024 sulla base degli atti di riparto definitivi e, in quanto tale, la stessa sarà rivisitata a seguito dell'adeguamento delle funzioni alla programmazione sanitaria regionale, al mutato quadro epidemiologico, organizzativo e salvo diverse indicazioni che la nuova Giunta Regionale vorrà in merito disporre.

Pertanto, le Aziende sanitarie devono impostare la propria programmazione a valere sulle risorse complessivamente rese disponibili per l'anno 2026 valorizzando al contempo economie di spesa e obiettivi di appropriatezza, funzionali alla sostenibilità del sistema per l'anno in corso.

Per quanto suddetto, il Bilancio Preventivo Economico 2026 è stato redatto come documento tecnico indispensabile all'assegnazione provvisoria dei budget ai diversi centri di responsabilità aziendali per assicurare il governo delle risorse ad oggi disponibili e consentire in tal modo l'avvio della gestione economica dell'esercizio nonché la programmazione aziendale. A fronte di un Bilancio di Previsione Tecnico, l'Azienda Ospedaliera di Perugia, come di consueto, raccoglie i fabbisogni per l'anno 2026 che andranno a confluire nei primi monitoraggi del CE inviati in Regione mensilmente ed inviati al Ministero trimestralmente. Tali monitoraggi saranno poi oggetto della valutazione del grado di raggiungimento degli obiettivi Regionali per l'anno 2026 sia per eventuali ulteriori assegnazioni di FSR che per la valutazione dell'equilibrio economico complessivo regionale.

La predisposizione del presente documento avviene in ottemperanza a quanto disposto dal Decreto Legislativo 23.6.2011 n.118 e s.m.i. che contiene i principi fondamentali del coordinamento della finanza pubblica, volti a garantire che gli enti coinvolti nella gestione della spesa finanziata con le risorse del SSN, concorrano al perseguimento degli obiettivi di finanza pubblica, sulla base di principi di armonizzazione dei sistemi contabili dei bilanci.

Tali disposizioni sono volte a disciplinare le modalità di redazione e di consolidamento dei bilanci da parte dei predetti enti, nonché a dettare i principi contabili cui gli stessi debbono attenersi.

Il disposto congiunto dell'articolo 25 del richiamato decreto e dell'art. 64 della L.R. n. 11/2015 stabilisce che il Bilancio preventivo Economico annuale include:

1. il conto economico preventivo;
2. il piano dei flussi di cassa prospettici;
3. un conto economico dettagliato secondo lo schema del CE di cui al DM 13/11/2007 e s.m.i.;
4. il budget dei Centri di Responsabilità;
5. la nota illustrativa;
6. il piano degli investimenti;
7. la relazione del Direttore Generale;
8. la relazione del Collegio Sindacale.

In particolare, la funzione precipua della relazione del Direttore Generale è quella di evidenziare i collegamenti con gli altri atti di programmazione aziendali e regionali.

La presente relazione, pertanto, in aderenza a quanto previsto dal D.Lgs. 118 citato, partendo dalla presentazione dell'Azienda e dall'enunciazione dei suoi dati di attività, richiama gli indirizzi della programmazione nazionale, regionale e aziendale per giungere alle relative conseguenti previsioni di ordine economico.

Le due tematiche principali che caratterizzano il periodo attuale sono proprio queste: risposte adeguate ai bisogni di salute e affrontare l'oggettiva carenza di finanziamento del Servizio Sanitario Nazionale.

L'Italia, infatti, pur essendo uno dei paesi che garantisce una sanità di elevato livello, destina al SSN una percentuale di PIL inferiore ai paesi europei con livelli di erogazione servizi simili al nostro.

Strettamente correlato al tema delle risorse è anche quello delle risorse umane dedicate all'erogazione dei servizi sanitari, ed in particolare alla carenza di personale sanitario, ma anche alla remunerazione dello stesso.

1. L'AZIENDA OSPEDALIERA DI PERUGIA

1.1 Storia, missione e valori

L'Azienda Ospedaliera di Perugia "S. Maria della Misericordia" (di seguito "Azienda Ospedaliera di Perugia") nasce con la pubblicazione nella Gazzetta Ufficiale della Repubblica Italiana del Decreto del Presidente del Consiglio dei Ministri 3/3/1994 nel quale, ai sensi dell'art. 4 comma 1 del D. Lgs 502/1992, viene riconosciuta quale ospedale di rilievo nazionale e di alta specializzazione da costituire in Azienda Ospedaliera. L'Azienda diventa operativa dal 13/2/1995 quando con il Decreto del Presidente della Giunta Regionale n. 104 viene nominato il primo Direttore Generale e definita la sede legale.

L'Azienda Ospedaliera di Perugia è dotata di personalità giuridica pubblica e di autonomia imprenditoriale, amministrativa, contabile, tecnica, patrimoniale e gestionale (cfr. art. 3, comma 1 bis, D. Lgs. 502/92) ed è posta sotto la vigilanza della Regione, quale ente strumentale dell'ente regionale, che mantiene funzioni di indirizzo tecnico, di promozione e di supporto.

Con l'emanazione della legge regionale 19 dicembre 1995 n. 51 "Norme in materia di contabilità, di amministrazione dei beni, di attività contrattuale e di controllo delle Aziende sanitarie regionali" pubblicata nel B.U.R. Umbria 27 dicembre 1995, n. 64, S.O. n. 1. e successive modifiche e integrazioni

si è data piena attuazione ai fondamentali principi di riforma sanitaria (D.Lgs. 502/92, D.Lgs. 229/99 e ss.mm.ii.), con particolare riferimento al processo di aziendalizzazione delle ex Unità Sanitarie Locali.

L'attuale disciplina del Servizio sanitario regionale è contenuta nella legge regionale 9 aprile 2015 n. 11 e ss.mm. Il Titolo IV - capo II della legge disciplina le Aziende ospedaliere e le qualifica quale ente pubblico "...con personalità giuridica e autonomia organizzativa, amministrativa, patrimoniale, contabile, gestionale, tecnica e imprenditoriale". Il comma 2 dell'articolo 20 della citata legge 11/2015 individua quale azienda ospedaliera del servizio sanitario regionale l'Azienda ospedaliera di Perugia Santa Maria della Misericordia. Il comma 3 dello stesso articolo individua i criteri a cui l'Azienda deve attenersi nella organizzazione dei servizi e delle attività. Detti criteri sono: autonomia organizzativa, efficienza operativa, strutturazione dipartimentale per aree omogenee, strutturazione in staff alla direzione aziendale del Servizio infermieristico, tecnico sanitario, riabilitativo, ostetrico (SITRO), decentramento decisionale verso i dipartimenti e le strutture per favorire la più ampia partecipazione e l'apporto delle professionalità del Servizio sanitario regionale ai processi organizzativi e operativi.

Per il raggiungimento delle finalità illustrate, l'Azienda Ospedaliera di Perugia concorre alle finalità perseguite dal servizio sanitario regionale, espresse nell'articolo 2 della legge 11/2015, e disciplina la propria organizzazione ed il proprio funzionamento improntando l'attività ai criteri di efficacia, efficienza ed economicità, nel rispetto del vincolo di bilancio e dell'equilibrio economico.

L'azienda ospedaliera pianifica la propria attività e servizi sulla base di percorsi assistenziali in grado di assicurare la continuità delle cure attraverso un modello integrato tra servizi ospedalieri e territoriali ne sono un esempio le convenzioni che l'Azienda Ospedaliera conclude con le due Aziende Territoriali Umbre garantendo lo spostamento di professionisti verso gli ospedali più piccoli regionali con l'obiettivo di avvicinare l'assistenza alla popolazione residente.

La visione strategica dell'Azienda mira a creare un ambiente organizzativo basato sull'appropriatezza delle prestazioni, sulla efficacia dei servizi erogati in risposta ai bisogni dei cittadini, promuovendo modelli organizzativi innovativi sulla base anche di una corretta gestione delle risorse disponibili e creando un ambiente attento altresì al benessere degli operatori.

I principi ispiratori che orientano l'Azienda sono in sintesi basati sui seguenti valori:

- la centralità del cittadino nel servizio sanitario attraverso una pratica professionale attenta;
- l'equità degli interventi da garantire attraverso l'appropriatezza delle prestazioni e delle attività erogate in una logica di miglioramento continuo compatibile con le risorse disponibili;

- la trasparenza dei processi decisionali e delle politiche aziendali esplicitando i livelli di responsabilità ed autonomia dei professionisti;
- la solidarietà garantendo l'accessibilità e la fruibilità dei servizi a tutti i cittadini;
- l'innovazione continua sia in ambito clinico - assistenziale che gestionale -organizzativo nel rispetto del principio della distinzione tra attività di programmazione, indirizzo e controllo, di competenza degli organi istituzionali, ed attività di organizzazione e gestione, di competenza dei dirigenti;
- l'orientamento delle attività in senso progettuale e, quindi, per obiettivi, correlate direttamente da una parte ai bisogni dell'utenza, mutevoli e differenziati, e dall'altra, alle effettive risorse a disposizione;
- la promozione del modello dipartimentale nell'Azienda potenziando la gestione delle risorse strumentali e del personale;
- la sicurezza delle prestazioni intesa come l'insieme di regole, procedure e comportamenti finalizzati a garantire la tutela dei pazienti e dei lavoratori.
- la valorizzazione, responsabilizzazione e coinvolgimento della dirigenza e delle risorse professionali dell'azienda a tutti i livelli, favorendo lo sviluppo delle competenze;
- l'attenzione all'ambiente lavorativo favorendo un clima sereno e collaborativo e favorendo il benessere lavorativo anche attraverso misure tese alla conciliazione tra vita privata e vita lavorativa.

L'Azienda Ospedaliera di Perugia, integrata con la facoltà di Medicina e Chirurgia dell'Università degli Studi di Perugia e le sue scuole di specializzazione, costituisce un'Azienda ad alta specialità che, per il complesso di tecnologie, di specifiche professionalità e per tipologia di prestazioni fornite, è un punto di eccellenza sia per la sanità umbra che per quella nazionale.

L'ospedale di Perugia, concepito come corpo multiplo, si estende su una superficie di oltre 130 mila metri quadrati con ampi spazi dedicati alla piastra dei servizi e laboratori di assistenza e ricerca. Si tratta di un complesso articolato e dinamico di attività sanitarie: 49 strutture complesse a direzione ospedaliera e universitaria; 782 posti letto (731 in regime ordinario, 51 per l'attività di day hospital/day surgery) su cui si effettuano circa 35.470 ricoveri annui, di cui più di 3.500 di alta specialità; sono circa 78.000 gli accessi al Pronto Soccorso (comprendendo anche il triage ostetrico – ginecologico e pediatrico), 1,4 milioni le prestazioni specialistiche ambulatoriali e circa 6,6 milioni quelle laboratoristiche.

L'Azienda ospedaliera ha adottato sistemi di verifica della qualità, è orientata ai principi innovativi di organizzazione centrati sulla soddisfazione delle necessità della persona e della comunità e coglie la sfida offerta dallo sviluppo tecnologico anche a supporto del comfort dell'assistito.

Organizzazione aziendale

L'organizzazione dell'Azienda ospedaliera è definita dal titolo V e VI della legge 11/2015. In particolare, l'articolo 24 specifica che sono organi dell'Azienda il Direttore Generale, il Collegio di Direzione ed il Collegio Sindacale. Nell'esercizio delle sue funzioni il Direttore generale è coadiuvato dal Direttore Amministrativo e dal Direttore Sanitario.

Il modello ordinario di gestione operativa è il modello dipartimentale; i Dipartimenti si articolano in strutture complesse, strutture semplici e funzioni organizzative; a supporto della direzione strategica aziendale sono istituite strutture di Staff costituite da strutture complesse, semplici e incarichi funzioni organizzative.

Di seguito si riporta l'organigramma di sintesi della nuova struttura organizzativa:

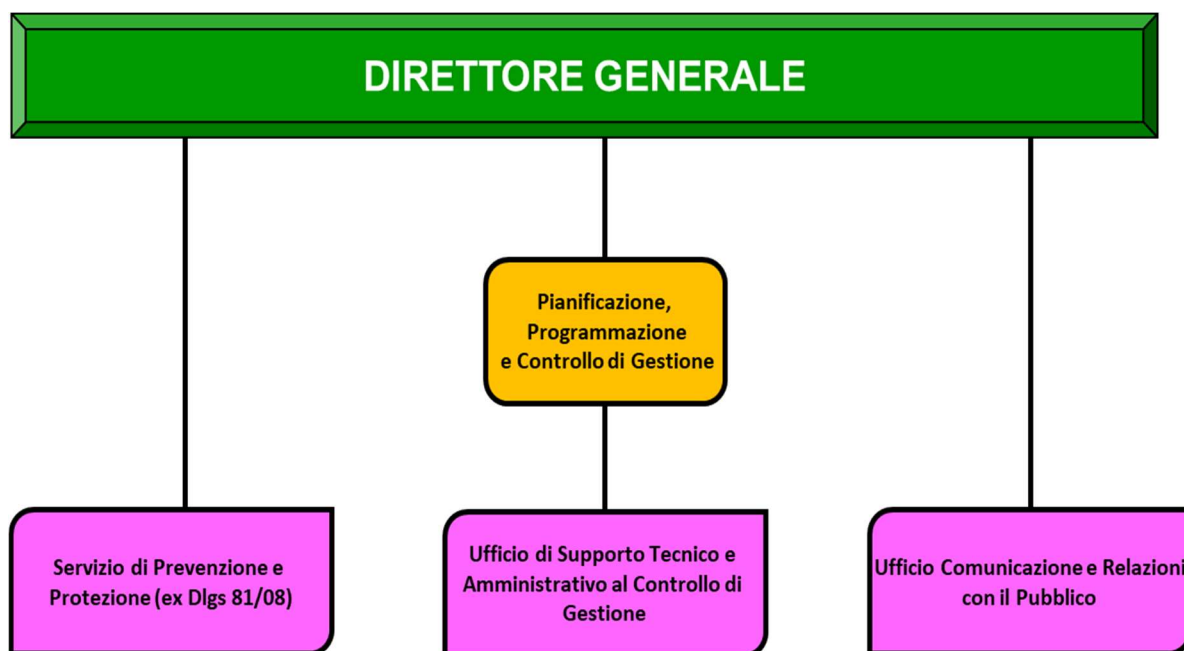

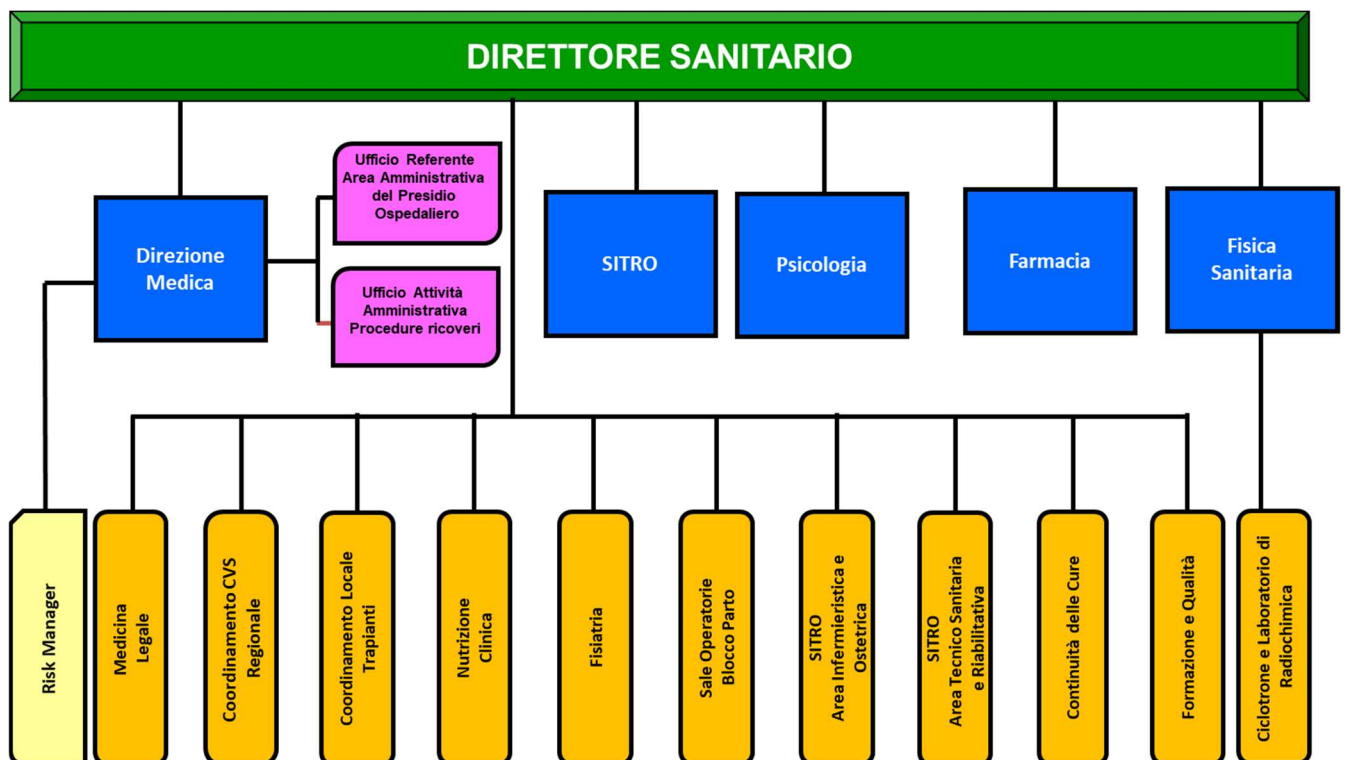
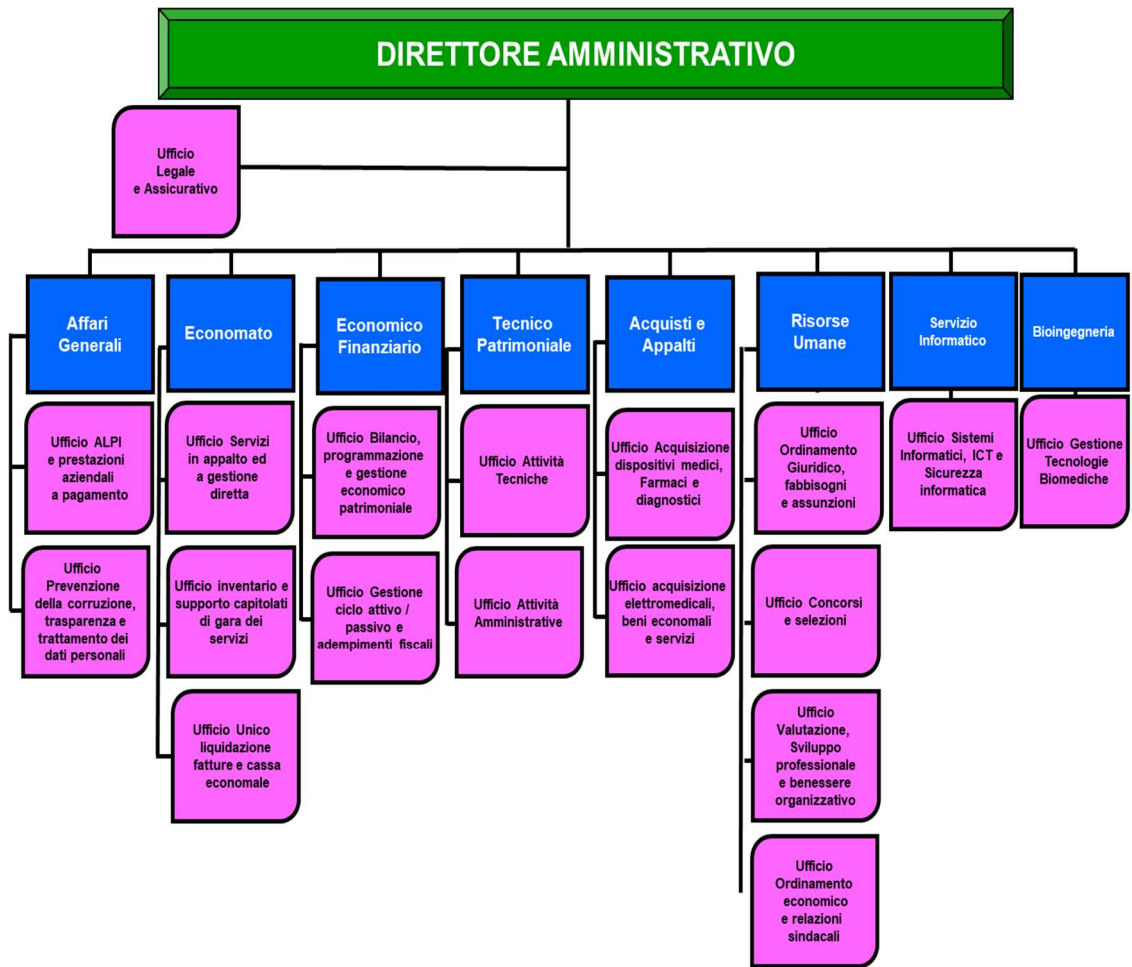

Organizzazione dipartimentale

Considerato il decreto legislativo 30 dicembre 1992, n. 502 e ss.mm, l'organizzazione dipartimentale è definita come modello ordinario di gestione operativa di tutte le attività delle aziende sanitarie regionali dall'articolo 37, comma 1 della legge 11/2015.

Il Dipartimento è una organizzazione integrata di più strutture operative omogenee, affini o complementari che perseguono comuni finalità e sono tra loro interdipendenti pur mantenendo autonomia e responsabilità professionale.

Il modello dipartimentale adottato presso l'Azienda di Perugia è il modello del Dipartimento strutturale con attribuzione di responsabilità di gestione in capo al Direttore di Dipartimento nominato dal Direttore Generale in tale senso l'azienda sta rivedendo per l'anno 2026 il Regolamento di organizzazione dei Dipartimenti.

I Dipartimenti svolgono tutte le funzioni necessarie a garantire l'esercizio coordinato ed integrato delle attività di assistenza con quelle di ricerca e di formazione coerenti con la specifica area assistenziale. Inoltre assicurano la pratica attuazione ed il rispetto delle specifiche normative e regolamenti aziendali, ed in particolare: sicurezza nei luoghi di lavoro, radioprotezione, gestione dei rifiuti sanitari, libera professione intramoenia, tutela della privacy, accesso agli atti, etc.

L'Azienda ospedaliera, in base a quanto previsto da ultimo dalla deliberazione n. 288/2024 sopra citata, è organizzata in otto Dipartimenti Sanitari coerentemente agli atti di programmazione Regionale e al Protocollo d'intesa tra la Regione Umbria, l'Università degli Studi di Perugia e l'Azienda ospedaliera di Perugia.

DIPARTIMENTI SANITARI AZIENDA OSPEDALIERA DI PERUGIA

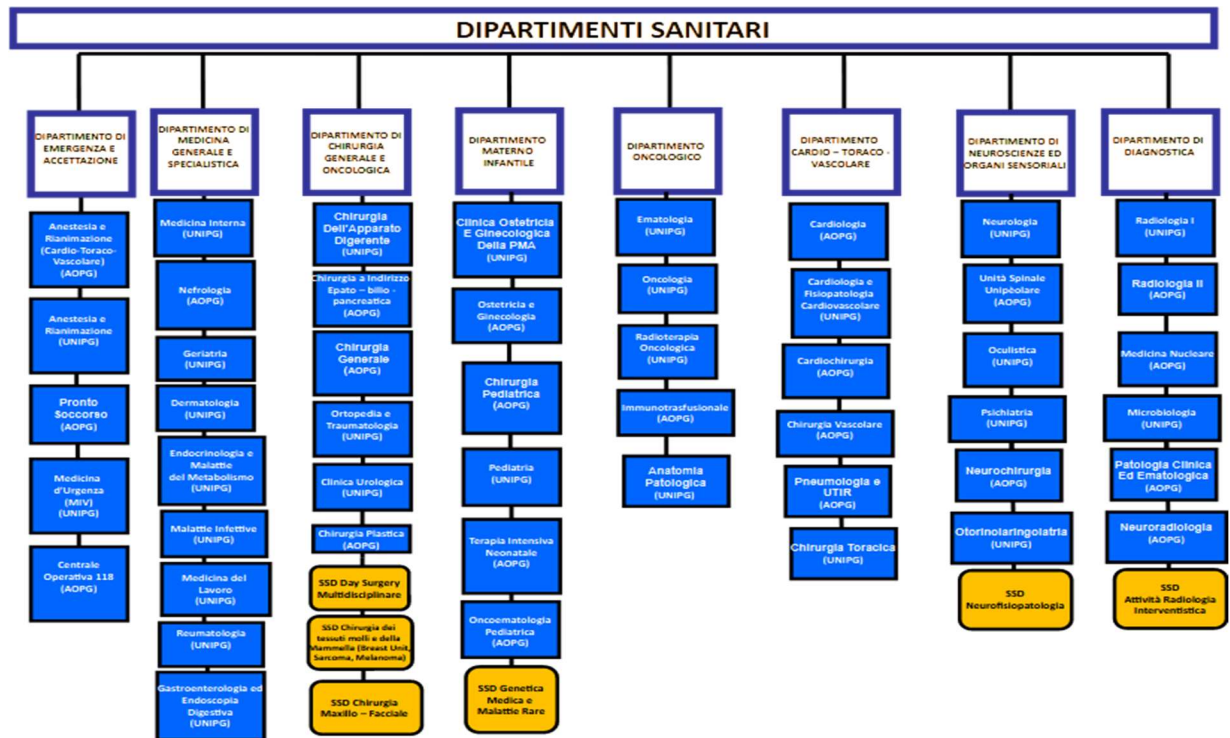

1.2 I principali numeri aziendali

Di seguito si riportano i dati aziendali che appaiono più significativi per rappresentare l'assetto organizzativo anche correlato alla sostenibilità delle funzioni gestite dall'azienda.

Personale

Per offrire un quadro della distribuzione del personale nell'Azienda ospedaliera di Perugia, vengono di seguito riportate le tabelle di confronto del personale in servizio al 31 dicembre 2024 e al 30 novembre 2025, data di ultima rilevazione disponibile.

	Situazione al 30 novembre 2025			Situazione al 31 Dicembre 2024			
	PERSONALE IN SERVIZIO A TEMPO INDETERMINATO	PERSONALE IN SERVIZIO A TEMPO DETERMINATO	TOTALE PERSONALE	PERSONALE IN SERVIZIO A TEMPO INDETERMINATO	PERSONALE IN SERVIZIO A TEMPO DETERMINATO	TOTALE PERSONALE	
<i>DIRIGENZA MEDICA</i>	494	35	529	484	26	510	
<i>DIRIGENZA SANITARIA NON MEDICA</i>	43	3	46	41	2	43	
<i>DIRIGENZA P.T.A.</i>	4	3	7	6	3	9	
<i>INFERMIERI</i>	1125	137	1262	1166	118	1284	
<i>OPERATORE SOCIO SANITARIO</i>	346		346	347	1	348	
<i>ALTRO PERSONALE SANITARIO COMPARTO</i>	341	10	351	348	8	356	
<i>ALTRO PERSONALE NON SANITARIO COMPARTO</i>	348	33	381	332	38	370	
TOTALE COMPLESSIVO	2701	221	2922	2724	196	2920	
	Tempo Indeterminato	Tempo Determinato	Lavoratori Interinali	CO.CO.CO.	Contratti Libero Professionali	Universitari Convenzionati	TOTALE
Situazione al 31 dicembre 2024	2724	196	0	0	2	152	3074
Situazione al 30 novembre 2025	2701	221	0	0	6	146	3074

Dall'analisi dei dati sopra riportati si evince una sostanziale complessiva invarianza del personale in servizio: il numero dei presenti al 30 novembre 2025, confrontato con i presenti al 31 dicembre 2024, è infatti incremento solo di n. 2 unità (da n. 2.920 a n. 2.922). Nello specifico, tuttavia, si registra un incremento del numero di dirigenti medici in servizio (+18), una riduzione del numero degli infermieri (-22). Parimenti, si rileva anche una riduzione del personale universitario convenzionato (- 6 unità). Un

ulteriore elemento di dettaglio è rappresentato dalla contrazione degli organici a tempo indeterminato per n. 23 unità (-0,84%) e l'incremento del personale a tempo determinato per n. 25 unità (+ 12,75%)

In merito alla consistenza del personale si precisa che l'Azienda ha provveduto ad applicare i parametri adottati dal Decreto ministeriale del 24.01.2023 del Ministero dell'Economia e delle Finanze e Ministero della Salute "Adozione della metodologia per la determinazione del fabbisogno di personale del SSN" e ne è emersa una situazione che vede l'Azienda sottodimensionata soprattutto per il personale non dirigenziale del comparto sanità (in particolare per quanto riguarda gli infermieri e gli OSS); una situazione più in linea con i parametri misurati riguarda, invece, il personale medico per il quale l'Azienda di Perugia continua a rappresentare un ente attrattivo e le dotazioni risultano essere sostanzialmente adeguate.

Il dimensionamento quali quantitativo e finanziario del personale sarà in ogni caso quantificato all'esito alla definizione del fabbisogno di personale per l'anno 2026 e dalla conseguente programmazione delle assunzioni che saranno previste nel PTFP 2026-2028, la cui istruttoria ad oggi risulta ancora in fase di elaborazione e sarà conclusa entro il termine richiesto dalla Regione con nota prot. n. 111448 del 18/12/2025 nel rispetto di quanto previsto dall'art. 6 del D.Lgs. 9 giugno 2021, n. 80 (termine per l'adozione del PIAO 2026). Ciò premesso, nelle more del definitivo dimensionamento delle unità di personale previste per l'anno 2026, si ritiene che il fabbisogno complessivo non potrà essere inferiore a quello dell'anno 2025.

Ricavi e Costi: dati estratti dal Bilancio di esercizio 2024

Ricavi caratteristici - Il volume di ricavi caratteristici si compone come di seguito sinteticamente esposto:

RICAVI CARATTERISTICI	Bilancio esercizio 2024	Incidenza % su totale ricavi caratteristici
Contributi in c/esercizio	85.580.356	22,42%
Rettifica contributi c/esercizio per destinazione a investimenti	0	0,00%
Utilizzo fondi per quote inutilizzate contributi vincolati di esercizi precedenti	788.237	0,21%
Ricavi per prestazioni sanitarie	244.061.862	63,94%
Concorsi, recuperi e rimborsi	44.718.129	11,71%
Compartecipazione alla spesa per prestazioni sanitarie	6.073.006	1,59%
Altri ricavi e proventi	506.333	0,13%
TOTALE RICAVI CARATTERISTICI	381.727.923	100,00%

Costi caratteristici - Il volume dei costi caratteristici si compone come di seguito sinteticamente esposto:

COSTI CARATTERISTICI	Bilancio esercizio 2024	Incidenza % su totale costi caratteristici
Acquisti di beni	133.264.011	33,95%
Acquisti di servizi	57.870.889	14,74%
Manutenzioni e riparazioni	7.961.878	2,03%
Godimento di beni di terzi	3.817.746	0,97%
Costo del personale (compresa IRAP)	170.678.803	43,49%
Oneri diversi di gestione	2.039.343	0,52%
Svalutazione delle immobilizzazioni e dei crediti	0	0,00%
Variazione delle rimanenze	175.863	0,04%
Accantonamenti	16.681.532	4,25%
TOTALE COSTI CARATTERISTICI	392.490.065	100,00%
MARGINE OPERATIVO LORDO	-10.762.143	

Gestione non caratteristica, ammortamenti e risultato d'esercizio

GESTIONE NON CARATTERISTICA E AMMORTAMENTI	Bilancio esercizio 2024
MARGINE OPERATIVO LORDO	-10.762.143
Proventi e oneri finanziari	9.901
Proventi e oneri straordinari	345.402
Rettifiche di valore attività finanziarie	0
MARGINE OPERATIVO NETTO	-10.406.839
Totale ammortamenti	-9.771.671
Sterilizzazione ammortamenti (costi capitalizzati)	9.518.652
RISULTATO PRIMA DELLE IMPOSTE	-10.659.859

2. GLI INDIRIZZI E LE MISURE DELLA PROGRAMMAZIONE NAZIONALE, REGIONALE E AZIENDALE

2.1 La politica sanitaria nazionale, la pianificazione e la programmazione regionale

Il Piano Sanitario Nazionale (PSN) costituisce il principale strumento di programmazione strategica delle politiche sanitarie nazionali. Il vigente Piano Sanitario Nazionale è quello approvato con D.P.R. 7 aprile 2006, riferito al triennio 2006-2008; successivamente non è stato adottato un nuovo PSN, pur essendo in corso di definizione un aggiornamento del quadro programmatico a livello centrale.

Nel quadro della programmazione nazionale assumono, inoltre, rilievo gli standard organizzativi dell'assistenza territoriale introdotti con il DM 77/2022, che definisce i modelli di funzionamento della rete territoriale (Case della Comunità, Ospedali di Comunità, Centrali Operative Territoriali, assistenza domiciliare, ecc.), e gli standard ospedalieri disciplinati dal DM 70/2015, tuttora vigenti ai fini della definizione dei requisiti, del dimensionamento e dell'articolazione della rete ospedaliera regionale.

Sul piano degli investimenti strutturali e tecnologici, un ruolo prioritario continua ad essere svolto dal Piano Nazionale di Ripresa e Resilienza (PNRR), che rappresenta uno strumento di carattere eccezionale e di durata temporale definita, volto a sostenere interventi infrastrutturali, tecnologici, organizzativi e di innovazione digitale, con impatto sulla rete ospedaliera, sulla rete territoriale e sui processi di modernizzazione del Servizio Sanitario Nazionale. Le linee di finanziamento PNRR rilevano, pertanto, ai fini della programmazione degli interventi strutturali e dell'adeguamento agli standard del DM 77/2022, in coerenza con il quadro programmatico regionale.

2.1 Pianificazione e programmazione regionale

La programmazione sanitaria regionale trova il proprio riferimento nella proposta di Piano Sanitario Regionale 2022-2026, adottata con Deliberazione della Giunta Regionale n. 793 del 01/08/2022, che delinea gli indirizzi strategici per lo sviluppo del Servizio Sanitario Regionale dell'Umbria. Il documento non è stato approvato in via definitiva con legge regionale, atteso che il relativo disegno di legge è decaduto al termine dell'iter assembleare; esso continua tuttavia a rappresentare il quadro di riferimento per le politiche sanitarie regionali e per l'allineamento alla programmazione nazionale.

In attuazione del DM 77/2022, la Regione Umbria ha approvato la DGR n. 1329/2022 recante "Riorganizzazione dell'assistenza territoriale in Umbria come indicato dal DM 77/2022", che definisce il modello regionale dell'assistenza territoriale. La deliberazione indica la configurazione della rete

territoriale regionale, articolata nelle Case della Comunità, negli Ospedali di Comunità, nelle Centrali Operative Territoriali e negli altri presidi previsti dagli standard nazionali, costituendo il principale riferimento programmatico per l'adeguamento del territorio agli standard organizzativi e funzionali definiti a livello nazionale.

Con riferimento alla rete ospedaliera, la Regione ha approvato la DGR n. 1399/2023 recante "Provvedimento generale di programmazione della Rete Ospedaliera regionale ai sensi del DM 70/2015 – Allineamento alla DGR 212/2016 – Terzo polo integrazione ospedale-territorio". Tale deliberazione aggiorna il quadro programmatico regionale relativo alla rete ospedaliera, definendo la distribuzione dei posti letto, l'articolazione dei presidi, l'assetto delle reti cliniche, l'organizzazione del cosiddetto "terzo polo" e le modalità di integrazione ospedale-territorio, in coerenza con gli standard del DM 70/2015.

I citati strumenti – proposta di PSR 2022-2026, DGR 1329/2022 e DGR 1399/2023 – concorrono a delineare un quadro programmatico regionale unitario e integrato, in coerenza con gli indirizzi nazionali e con gli obiettivi di riorganizzazione, rafforzamento e sostenibilità del Servizio Sanitario Regionale, nonché con le misure attuative del PNRR e con i correlati target programmatici.

2.2 Indirizzi regionali per la predisposizione del Bilancio di previsione 2026

La Regione dell'Umbria, con noto protocollo nr. 2025-0238622, ha fornito alle Aziende del Servizio Sanitario Regionale le prime indicazioni vincolanti per la programmazione economico-finanziaria dell'esercizio.

La nota regionale è stata definita in un quadro caratterizzato dall'assenza, alla data di emanazione, della conclusione dell'iter di approvazione del Disegno di Legge di Bilancio dello Stato per l'anno finanziario 2026 e per il triennio 2026-2028; dal mancato perfezionamento dell'Intesa sul riparto delle risorse 2025 e dalla conseguente necessità di pervenire comunque alla definizione di un quadro programmatico utile alla predisposizione dei bilanci preventivi economici 2026, nel rispetto delle tempistiche previste dal D.Lgs. n. 118/2011 e degli obiettivi di governance economico-finanziaria regionale.

Le principali linee di indirizzo sono di seguito riepilogate:

➤ Le quote di fondo sanitario vincolato

Per l'esercizio 2026, la Regione ha proceduto a stimare le risorse complessive a disposizione del SSR sulla base dei criteri e dei pesi stabiliti dal Decreto 30 dicembre 2022 per la ripartizione del fabbisogno sanitario nazionale standard, con riferimento al fabbisogno sanitario indistinto.

Per quanto riguarda i contributi vincolati, pur non essendo ancora possibile, in fase di predisposizione del bilancio di previsione regionale 2026, iscrivere la totalità delle risorse destinate a specifiche finalità (in quanto l'ufficializzazione delle relative assegnazioni avverrà solo a seguito dell'adozione degli atti di riparto e dell'accordo tra Stato e Regioni sulla ripartizione del FSN 2025), la Regione ha ritenuto di procedere a una assegnazione prudenziale del complesso delle risorse vincolate.

Le Aziende sanitarie sono chiamate a basare la propria programmazione sulle risorse complessivamente rese disponibili, tenendo conto che gli importi costituiscono una previsione fondata sulle disponibilità finanziarie 2024, sulla base degli atti di riparto definitivi, suscettibile di revisione in relazione all'evoluzione della programmazione sanitaria regionale, del quadro epidemiologico e organizzativo e delle eventuali ulteriori determinazioni della Giunta Regionale.

Relativamente alle quote di fondo sanitario vincolato per il 2026, il finanziamento previsto è riportato nella seguente tabella:

Tabella – Fondo sanitario vincolato (stima 2026)

AZIENDA	FONDO SANITARIO VINCOLATO FONDO SANITARIO VINCOLATO 2026
ASL UMBRIA 1	15.000.000,00
ASL UMBRIA 2	12.700.000,00
AZIENDA OSPEDALIERA DI PERUGIA	5.000.000,00
AZIENDA OSPEDALIERA DI TERNI	2.300.000,00
TOTALE	35.000.000,00

➤ **Il finanziamento delle Aziende Ospedaliere mediante funzioni assistenziali**

In linea di continuità con la metodologia di riparto adottata a partire dal 2022, anche per la stima delle risorse da assegnare per il 2026 il finanziamento delle Aziende Ospedaliere avviene mediante il riconoscimento di specifiche funzioni assistenziali, individuate in conformità a quanto previsto dall'art. 8-sexies, comma 2, del D. Lgs. n. 502/1992 e s.m.i. e disciplinate dalla DGR n. 411/2023, cui si rinvia per il dettaglio delle determinanti di calcolo.

Le funzioni sono remunerate in via previsionale sulla base del costo storico, con previsione di adeguamento al valore risultante dall'assegnazione definitiva per l'anno 2026 e, dunque, all'ultimo dato noto. Fa eccezione la funzione Elisoccorso, il cui valore è stato aggiornato sulla base della stima del fabbisogno per l'anno 2026.

Le principali aree funzionali considerate sono le seguenti:

- Area emergenza-urgenza (lettera e): Pronto Soccorso, COUR 118, Elisoccorso, STEN;
- Area intensiva (lettera b): Terapia Intensiva (cod. 49), Terapia Intensiva Neonatale (cod. 73), UTIC (cod. 50);
- Assistenza ad HIV (lettera b);
- Programmi di assistenza a malattie rare (lettera d);
- Screening neonatale (lettera c);
- Attività di trapianto (lettera g);
- Centri regionali di servizio (lettera e);
- Didattica e ricerca ai sensi dell'art. 7 del D.Lgs. 517/1999.

Di seguito si riporta lo schema di sintesi della stima del finanziamento delle funzioni per il 2026:

Tabella finanziamento a funzione – stima 2026

FUNZIONE	DETTAGLIO	LETTERA	AZIENDA OSPEDALIERA
		(art. 8-sexies del D.lgs. 502/92 e s.m.i.)	PERUGIA
Pronto Soccorso		e	7.520.232,20 €
COUR 118		e	4.010.480,73 €
Elisoccorso		e	5.266.575,83 €
STEN		e	76.997,73 €
Terapia intensiva cod.49		b	5.594.360,21 €
TIN cod. 73		b	2.873.004,14 €
UTIC cod. 50		b	618.053,56 €
Programmi di assistenza ad elevato grado di personalizzazione per i		b	2.209.021,48 €
pazienti affetti da HIV			
Malattie rare		d	5.195.570,48 €
Screening Neonatale		c	1.298.126,88 €
	Centro coordinamento trapianto	g	278.077,53 €
Attività di trapianto	Trapianto di midollo	g	5.492.070,17 €
	Oncoematologia Pediatrica	g	1.597.402,60 €
	Trapianto di rene	g	1.285.618,35 €
	PMA	e	626.199,73 €
	Laboratorio sequenziamento	e	682.973,02 €
	Centro di Riferimento Regionale per le persone affette da Sclerosi Laterale Amiotrofica (SLA) DGR 664/2011;	e	483.666,29 €
	Centro Regionale Umbro di Riferimento per l'Epilessia DGR 1824/2004;	e	1.088.814,21 €
	Centro di Riferimento Regionale per le Gravi Epatopatie e per i Pazienti umbri Candidati al Trapianto di Fegato DGR 1220/2001;	e	427.169,05 €
	Centro di Riferimento Regionale Umbro per Impianti Cocleari DGR 1767/2004;	e	610.690,66 €
	Centro Regionale di Riferimento per il Piede Diabetico DGR 458/1999	e	202.448,30 €
	Centro Valutazioni Sinistri DDGR n. 1238/2021, 1378/2022; 1136/2023	e	203.760,00 €
	Centro ROR (Rete Oncologica Regionale) DDGR 1662/200; 1240/2023	e	10.443,51 €
	Centro di riferimento regionale di Chirurgia della Mano e microchirurgia DGR 802/2022	e	
	Fibrosi cistica	a/e	
	CERSAG	e	
	Centro rischio clinico regionale	e	
Didattica e ricerca		art. 7 del D.lgs. 517/1999	14.107.299,82 €
TOTALE STIMA FINANZIAMENTO 2026			61.759.056,47 €

Il valore complessivo della remunerazione delle funzioni così individuato non supera il 30% del limite di remunerazione assegnato, conformemente a quanto previsto dall'art. 8-sexies, art. 1, comma 1-bis.

➤ **Risorse per l'integrazione della rete ospedaliera**

Nella considerazione che la quota riconosciuta in favore delle Aziende Ospedaliere, già oggetto di DGR n. 358/2024 al fine di sostenere la funzionalità e l'integrazione della rete ospedaliera (nell'anno 2023), completa in misura significativa il quadro delle risorse a disposizione delle Aziende stesse, l'Allegato A conferma quanto disposto dalla Giunta Regionale, salvo diverse determinazioni che verranno eventualmente assunte in sede di programmazione definitiva delle risorse.

Le risorse per l'integrazione della rete ospedaliera sono così stimate:

AZIENDA	RISORSE INTEGRAZIONE RETE OSPEDALIERA (STIMA 2026)
AZIENDA OSPEDALIERA DI PERUGIA	16.387.819,00
AZIENDA OSPEDALIERA DI TERNI	24.073.158,00
TOTALE	40.460.977,00

➤ **La mobilità infra-regionale**

In coerenza con il D.Lgs. n. 502/1992, artt. 8-quinquies e 8-sexies, la Regione definisce l'ambito di applicazione degli accordi contrattuali, individua i soggetti interessati e stabilisce criteri e regole per la remunerazione tariffaria delle prestazioni sanitarie, al fine di governare l'offerta e l'erogazione dei LEA in regime di ricovero e ambulatoriale, da parte delle strutture pubbliche e private accreditate.

Per l'assistenza ospedaliera è in vigore il tariffario per la degenza (DGR n. 957/2013 e DGR n. 1599/2013) che recepisce il tariffario nazionale di cui al DM 18/10/2012.

Per l'assistenza specialistica ambulatoriale, è in vigore il tariffario di cui alla DGR n. 1264 del 30/12/2024, che recepisce il DM 25 novembre 2024 (tariffe massime di riferimento per la specialistica ambulatoriale e l'assistenza protesica), in coerenza con il DM 23 giugno 2023; le date di entrata in vigore delle tariffe sono state prorogate al 1° gennaio 2025 dall'Intesa n. 50/CSR del 29/03/2024.

Per quanto riguarda la valorizzazione delle prestazioni in mobilità infra-regionale, in sede di definizione degli indirizzi per la predisposizione dei bilanci preventivi 2026 vengono fissati i tetti degli accordi di mobilità intra-regionale sulla base dei valori riportati nella seguente tabella:

Mobilità infra-regionale – tetti 2026

MOBILTÀ INTRAREGIONALE				
	Azienda di residenza			
Aziende addebitanti	ASL UMBRIA 1	ASL UMBRIA 2	TOTALE	SALDI 2026
ASL UMBRIA 1		4.904.682	4.904.682	-203.659.998
ASL UMBRIA 2	15.931.549		15.931.549	-122.667.982
AZIENDA OSPEDALIERA DI PERUGIA	187.401.939	23.483.443	210.885.382	210.885.382
AZIENDA OSPEDALIERA DI TERNI	5.231.192	110.211.405	115.442.597	115.442.597

Le Aziende sanitarie regionali sono tenute a sottoscrivere gli accordi contrattuali per regolare il mix di prestazioni in stretta correlazione con il territorio, garantendo continuità assistenziale tra Ospedale e Territorio e prevenendo discontinuità nelle cure. La Regione si riserva la facoltà, sentita l’Azienda territoriale di riferimento, di rimodulare i volumi di attività in caso di sopravvenienze normative o in funzione dei budget assegnati, in coerenza con la programmazione regionale.

➤ La mobilità extra-regionale

Per la definizione del complessivo livello delle risorse a disposizione del SSR per il 2026, viene considerato anche il presumibile saldo di mobilità extra-regionale. Tale saldo è stimato in misura analoga all’anno 2024, essendo ancora in corso, alla data di predisposizione degli indirizzi, l’approvazione della matrice di mobilità riportante il saldo da esporsi nel bilancio 2025.

Ai fini della contabilizzazione della mobilità extra-regionale attiva e passiva si utilizza la matrice approvata dalla Conferenza delle Regioni e inserita nell’atto formale di individuazione del fabbisogno sanitario regionale standard, ai sensi dell’art. 29, comma 1, lettera h), del D.Lgs. 118/2011.

Tenuto conto delle rilevazioni operate dalla GSA, i valori di riferimento per la mobilità extra-regionale sono i seguenti:

Mobilità extra-regionale – stima saldo

STIMA MOBILITA' EXTRAREGIONE	ASL UMBRIA 1	ASL UMBRIA 2	AO PG	AO TR
RICAVI EXTRAREGIONE CARATTERISTICI	26.022.820,26	16.593.509,00	21.386.449,88	20.027.136,73
COSTI EXTRAREGIONE CARATTERISTICI	59.178.916,13	53.339.499,71	0	0
RICAVI EXTRAREGIONE STRAORDINARI	0	0	0	0
COSTI EXTRAREGIONE STRAORDINARI	0	0	0	0
DIFFERENZA RICAVI-COSTI CARATTERISTICI	-33.156.095,87	-36.745.990,71	21.386.449,88	20.027.136,73
DIFFERENZA RICAVI-COSTI STRAORDINARI	0	0	0	0
DIFFERENZA TOTALE	-33.156.095,87	-36.745.990,71	21.386.450	20.027.136,73

➤ I tetti della spesa per il personale

La definizione e la copertura dei fabbisogni di personale delle Aziende del SSR restano disciplinate tramite i Piani Triennali di Fabbisogno del Personale (PTFP), nei quali sono fissate le politiche di reclutamento di ciascuna Azienda, da attuare nel rispetto dei tetti di spesa vigenti definiti dalla DGR n. 581/2021 (“Rideterminazione tetto di spesa del personale delle Aziende Sanitarie regionali – art. 11, comma 1, D.L. 35/2019 convertito in L. 60/2019”).

Per l’anno 2026, fino a diversa rideterminazione del tetto di spesa regionale ai sensi dell’art. 11, comma 1, del D.L. 35/2019, o di un eventuale riequilibrio delle quote tra le Aziende del SSR, trovano pertanto applicazione i tetti aziendali di cui alla seguente tabella:

SPESA PER IL PERSONALE – Tetti DGR n. 581/2021

AZIENDA	TETTO DI SPESA DGR N. 581/2021
ASL UMBRIA 1	171.393.013,00
ASL UMBRIA 2	166.699.167,00
AZIENDA OSPEDALIERA DI PERUGIA	124.901.440,00
AZIENDA OSPEDALIERA DI TERNI	76.203.499,00
REGIONE UMBRIA	539.197.120,00

Il rispetto del tetto deve essere attestato nei singoli provvedimenti di assunzione e concorre al rispetto dell’equilibrio economico-finanziario di cui all’art. 1, comma 174, della L. 311/2004.

La normativa sul potenziamento dell’assistenza territoriale e sul riordino della rete ospedaliera (D.L. 34/2020) e gli standard del DM 77/2022 consentono alle Aziende del SSR di avvalersi di norme derogatorie in materia di

spesa per il personale per le assunzioni finalizzate all'attuazione dei relativi programmi, nei limiti degli stanziamenti previsti.

Il DL n. 19/2024 ha modificato, per il triennio 2024-2026, i vincoli sulla spesa di personale a tempo determinato di cui all'art. 9, comma 28, del DL 78/2010, prevedendo che:

- per il personale di dirigenza medica e per il personale non dirigenziale sanitario e socio-sanitario, la spesa per rapporti a tempo determinato non può superare il doppio di quella sostenuta nel 2009 per le stesse finalità;
- per tutti gli altri ruoli e profili (dirigenza veterinaria, sanitaria non medica, professionale, tecnica, amministrativa e relativo personale non dirigenziale), resta confermato il limite del 50% della spesa sostenuta nel 2009 per le medesime finalità.

Per l'anno 2026 permangono pertanto due distinti vincoli sui costi annui del personale a tempo determinato e assimilato, con successiva definizione dei limiti specifici per ciascuna Azienda tramite apposita nota tecnica del Servizio regionale competente.

➤ **La spesa farmaceutica**

Spesa farmaceutica per acquisti diretti

La L. 213/2023 (Bilancio di previsione dello Stato per il 2024) ha confermato il tetto della spesa farmaceutica per acquisti diretti all'8,50% del FSN, di cui lo 0,20% relativo alla spesa per gas medicinali.

Per definire il tetto di spesa 2026, la Regione ha assunto, in via prudenziale, il valore del FSN 2024 riportato nel Rapporto AIFA "Monitoraggio della Spesa Farmaceutica Nazionale e Regionale – gennaio-dicembre 2024", nelle more della determinazione definitiva del FSN 2025.

Il tetto complessivo risulta pari a € 168.820.466,67 di cui 8,30% per acquisti diretti (al netto gas medicinali) pari ad € 164.848.220,40 e 0,20% per gas medicinali pari ad € 3.972.246,27.

La ripartizione tra le Aziende Sanitarie avviene:

- per la quota Consumi ospedalieri (CO) (24% della spesa complessiva), in proporzione alla spesa sostenuta nel 2024 (modello CE);
- per la Distribuzione Diretta (DD) (57% della spesa), sulla base della spesa pro capite regionale riattribuita alla popolazione pesata dei rispettivi ambiti territoriali (ASL e AO di riferimento);
- per la Distribuzione per Conto (DPC) (19% della spesa), sulla base della spesa pro capite regionale riattribuita alle ASL in funzione della popolazione pesata.

La popolazione considerata è quella residente ISTAT 2025, pesata per età e sesso.

Spesa farmaceutica – Tetto acquisti diretti 2026

SPESA FARMACEUTICA	
AZIENDA SANITARIA	TETTO 2026
USL UMBRIA 1	65.091.571
AZIENDA OSPEDALIERA DI PERUGIA	28.637.980
USL UMBRIA 2	61.736.629
AZIENDA OSPEDALIERA DI PERUGIA	13.354.286
TOTALE REGIONE	168.820.467,00

Spesa per dispositivi medici

Ai sensi della L. 228/2012 (art. 1, comma 131, lett. b), il tetto per acquisto di dispositivi medici (inclusi IVD) è fissato al 4,4% del FSN. La L. 145/2018 prevede che tale tetto sia calcolato sul fatturato delle singole ditte al lordo IVA, rilevato dalla fatturazione elettronica.

Per la determinazione del tetto di spesa 2026, analogamente a quanto previsto per la farmaceutica per acquisti diretti, è stato assunto in via prudenziale il valore del FSN 2024, nelle more della definizione del FSN 2025.

La ripartizione del tetto tra le Aziende Sanitarie è stata effettuata riproporzionando il limite di costo 2025 alla spesa effettiva 2023 (voce CE BA0210), tenuto conto degli effetti del Covid-19, in particolare sui Diagnostici in Vitro, e dell'incremento dei volumi per recupero di prestazioni.

Spesa dispositivi medici – Tetto 2026

SPESA DISPOSITIVI MEDICI	
AZIENDA SANITARIA	TETTO 2026
USL UMBRIA 1	14.718.581
AZIENDA OSPEDALIERA DI PERUGIA	36.653.765
USL UMBRIA 2	18.957.795
AZIENDA OSPEDALIERA DI TERNI	17.059.277
TOTALE REGIONE	87.389.418

➤ **Sostenibilità economica, efficienza operativa e governance**

Gli obiettivi di mandato delle Direzioni Generali impegnano le stesse al raggiungimento degli obiettivi economico-finanziari annualmente definiti dalla programmazione regionale; il mancato conseguimento comporta la risoluzione del rapporto contrattuale.

Per il 2026 le Direzioni aziendali devono garantire:

- il rispetto del vincolo di bilancio assegnato, concorrendo al pareggio di bilancio del SSR;
- il costante monitoraggio della gestione e dell'andamento economico-finanziario;
- la partecipazione al sistema di monitoraggio mensile delle gestioni aziendali;
- la presentazione alla Regione della certificazione di cui all'art. 6 dell'Intesa Stato-Regioni 23/03/2005, attestante la coerenza degli andamenti trimestrali rispetto all'obiettivo assegnato;
- in caso di non coerenza, la presentazione di un piano di misure correttive idonee a ricondurre la gestione entro i limiti assegnati nel trimestre successivo.

Il mancato rispetto degli impegni comporta l'applicazione delle disposizioni dell'art. 6 dell'Intesa Stato-Regioni 23/03/2005.

Le Aziende sono tenute ad applicare la normativa nazionale in materia di razionalizzazione, riduzione e contenimento della spesa sanitaria, garantendo in ogni caso l'erogazione dei LEA e potendo individuare misure alternative di riduzione della spesa, purché economicamente equivalenti.

Buone pratiche amministrativo-contabili e PAC

L'aggiornamento del "Percorso Attuativo della Certificabilità" (PAC), definito con DGR n. 1225 del 13/11/2024, mira a potenziare il sistema di controllo interno e di internal auditing, a garantire confrontabilità e qualità dei dati di bilancio e a supportare i processi di efficientamento e riqualificazione della spesa.

Nel 2026 le Aziende sono tenute a:

- partecipare alla pianificazione e organizzazione delle attività di aggiornamento del PAC;
- individuare e coordinare gruppi di lavoro operativi per specifiche aree tematiche;
- contribuire all'aggiornamento delle Linee guida regionali;
- rafforzare i controlli sulle fasi di predisposizione del bilancio di esercizio e dei documenti a corredo.

I Collegi Sindacali sono invitati a un maggiore coinvolgimento nell'intero processo di bilancio e revisione dei processi, con compiti di verifica della corretta allocazione delle risorse, monitoraggio infrannuale della spesa, supporto all'ottimizzazione delle risorse, verifica dell'utilizzo di maggiori contributi, nonché verifica e validazione del conto economico della libera professione.

Le Aziende devono inoltre garantire:

- una accurata compilazione degli schemi di bilancio previsti dal D.Lgs. 118/2011;
- la correttezza delle scritture contabili nel rispetto del D.Lgs. 118/2011 e della casistica applicativa;
- il corretto utilizzo del piano dei conti regionale;
- la compilazione puntuale dei modelli ministeriali CE, SP, LA e CP, con particolare attenzione al modello CP per la rilevazione dei conti dei presidi ospedalieri.

Ottimizzazione della gestione finanziaria e tempi di pagamento

Nel 2026 prosegue l'impegno per il rispetto dei tempi di pagamento ai sensi del D.Lgs. 231/2002 (pagamenti entro 60 giorni), anche in attuazione della Riforma PNRR n. 1.11 e della circolare MEF-RGS n. 1 del 03/01/2024.

I target da conseguire sono:

- Indice di tempestività dei pagamenti ≤ 0 ;
- Tempo medio di pagamento ≤ 60 giorni;
- Tempo medio di ritardo ≤ 0 .

Le Aziende devono garantire un corretto e completo conferimento dei dati in PCC, con particolare attenzione alla gestione delle sospensioni, alla corretta indicazione della data di scadenza delle fatture e all'allineamento tra dati contabili e dati presenti in PCC. La pubblicazione trimestrale dell'indice di tempestività dei pagamenti è obbligatoria ai sensi del D.Lgs. 33/2013.

Nodo Smistamento Ordini (NSO), fatturazione elettronica e controllo ordini

Continuano ad applicarsi le disposizioni della L. 205/2017 e del DM 7 dicembre 2018 (come modificato dal DM 27 dicembre 2019) relative al Nodo di Smistamento degli Ordini (NSO):

- gli enti del SSN devono trasmettere in via elettronica i documenti attestanti l'ordinazione e l'esecuzione degli acquisti di beni e servizi;
- dal 2021 per i beni e dal 2022 per i servizi non è possibile procedere al pagamento di fatture non conformi alla normativa sugli ordini elettronici.

Le Aziende sono tenute a:

- trasmettere mensilmente il monitoraggio degli ordini NSO;
- proseguire nei controlli sui dati della fatturazione elettronica;
- assicurare il controllo di coerenza tra ordinazioni NSO e fatture, nel rispetto delle prescrizioni sui riferimenti (tripletta di identificazione o ordine di convalida), con divieto di pagamento di fatture non conformi.

Governo dei processi di acquisto di beni e servizi

Il nuovo Codice dei Contratti pubblici, applicato dal 1° luglio 2023, introduce importanti novità in materia di approvigionamenti, quali:

- snellimento delle procedure sottosoglia;
- introduzione del Responsabile Unico di Progetto;
- reintroduzione dell'appalto integrato;
- qualificazione delle stazioni appaltanti.

Un asse portante del Codice è la digitalizzazione del ciclo di vita dei contratti pubblici (artt. 19-36), entrata in vigore dal 1° gennaio 2024.

Nel 2026 le Aziende dovranno:

- completare le iniziative di acquisto legate al PNRR;
- rafforzare la capacità di programmazione e acquisto;
- ridurre il ricorso a proroghe e gare autonome in deroga alla centralizzazione;
- aderire tempestivamente alle gare delle centrali di committenza (Consip, ecc.);
- monitorare le performance di acquisto e valutare l'appropriatezza delle richieste, in coerenza con la rete ospedaliera e il contesto territoriale.

Flussi informativi e grandi apparecchiature

Costituisce obiettivo prioritario il mantenimento e l'alimentazione tempestiva dei flussi informativi del Nuovo Sistema Informativo Sanitario (NSIS), che sono adempimento LEA ai sensi dell'Intesa Stato-Regioni del 23/03/2005, nonché prerequisito per la valutazione degli indicatori del Nuovo Sistema di Garanzia (NSG).

È necessario garantire coerenza tra dati NSIS e modelli gestionali.

Per quanto riguarda le grandi apparecchiature sanitarie, le Aziende devono assicurare l'alimentazione del flusso informativo istituito dal DM 22 aprile 2014, entro il primo mese successivo al trimestre di collaudo, con possibilità di modifiche entro il secondo mese successivo, nel rispetto delle istruzioni ministeriali e degli adempimenti LEA connessi. Le Direzioni aziendali devono verificare il corretto caricamento dei dati per strutture pubbliche e vigilare sulle strutture private accreditate e non accreditate.

Cabina di Regia della Governance

La sostenibilità finanziaria del SSR dell'Umbria, condizione imprescindibile per la piena garanzia dei LEA, è presidiata anche tramite la Cabina di Regia per la Governance della Spesa Sanitaria e l'Efficientamento del SSR (DGR n. 529/2025), che opera come organo di monitoraggio e indirizzo operativo e predittivo.

Per il 2026 le Direzioni aziendali sono impegnate in un monitoraggio costante della spesa sanitaria, finalizzato all'individuazione di margini di efficientamento, razionalizzazione e riqualificazione del sistema, in coerenza con le indicazioni della Cabina di Regia.

Pianificazione pluriennale degli investimenti

Le Aziende Sanitarie devono procedere alla redazione del Piano degli Investimenti secondo gli schemi e le note di compilazione allegate alla DGR n. 1383/2014, individuando gli obiettivi da perseguire con priorità per:

- adeguamento alla normativa di prevenzione incendi;
- interventi di adeguamento sismico delle strutture sanitarie;
- ammodernamento del parco tecnologico;
- completamento delle opere iniziate o in corso di realizzazione, comprese nei Piani investimenti degli anni precedenti.

Le priorità devono garantire il raggiungimento dei livelli di sicurezza previsti dalla normativa vigente e richiedono una programmazione prudente e tempestiva, al fine di assicurare una rapida conclusione degli interventi e un utilizzo efficace dei finanziamenti disponibili, anche alla luce delle osservazioni della Corte dei Conti sui ritardi nell'attuazione dei programmi di spesa.

Si richiama il rispetto dell'art. 4, comma 4, della L. 3/2010, che impone la destinazione di almeno il 5% dell'importo dei lavori annui alla costituzione di un fondo per lavori di somma urgenza, condizionando l'erogazione degli eventuali contributi regionali alla verifica dell'avvenuta costituzione e dell'esaurimento delle risorse del fondo.

È previsto, infine, l'obbligo per le Aziende di effettuare investimenti ai sensi dell'art. 29 del D.Lgs. 118/2011 con contributi in conto esercizio esclusivamente nel caso in cui sia garantita la salvaguardia dell'equilibrio economico di gestione e previa autorizzazione della Giunta Regionale.

Risultato di esercizio

Per il 2026 è confermato l'obbligo di mantenimento dell'equilibrio economico a carico del SSR nel suo complesso.

I Direttori Generali sono tenuti:

- a rilasciare attestazioni trimestrali di coerenza degli andamenti economici rispetto agli obiettivi assegnati, da trasmettere al MEF e alla Regione contestualmente all'inserimento dei modelli di rilevazione economica trimestrali;
- ad adottare misure di riconduzione all'equilibrio della gestione in caso di scostamenti, pena la decadenza automatica dell'incarico.

L'andamento economico verrà monitorato con cadenza mensile, con particolare attenzione alle verifiche trimestrali, destinate ad essere trasmesse al Ministero della Salute e al Ministero dell'Economia. In presenza di andamenti non in linea con le attese, potranno essere richieste ulteriori azioni di miglioramento economico alle Direzioni aziendali.

Il Bilancio di previsione 2026 dovrà essere redatto nel rigoroso rispetto delle linee guida regionali; la relativa approvazione da parte della Giunta Regionale sarà subordinata alla verifica di conformità ai suddetti indirizzi, a seguito di istruttoria da parte dei servizi regionali competenti. Si richiamano, infine, gli adempimenti del Comitato permanente per la verifica dell'erogazione dei LEA, di cui all'Intesa Stato-Regioni del 23 marzo 2005.

3. ANDAMENTO DATI DI ATTIVITA' AZIENDALI

3.1 Analisi dell'attività del periodo 2019 – 2024

Nella tabella sottostante vengono illustrati i principali indicatori dell'Azienda Ospedaliera di Perugia nel periodo 2019 – 2024. Nell'anno 2024 si è registrato un aumento lieve di dimessi ordinari: +51 (+0,2) rispetto all'anno 2023 e un significativo di casi (+582 casi) rispetto all'anno precedente pari al +10,2%. La percentuale di DRG chirurgici totali si attesta al 41,1% e tale valore è in aumento rispetto al dato del 2019 (40,5%) ma superiore a quello dell'anno 2023 (40,1%). Se si circoscrive l'analisi ai soli dimessi ordinari chirurgici la performance 2024 è del 38,9% superiore sia a quanto registrato nel 2019 (37,8%) e nel 2023 (38,1%).

Nel 2024 sono aumentati i dimessi diurni (+582 dimessi) e in particolare vi è stato un aumento significativo sia dei Day Surgery (+139 casi) sia di quelli medici (+443 casi).

Nell'anno 2024 l'attrazione per pazienti fuori regione diminuisce leggermente rispetto a quella dell'anno precedente (7,6% nel 2023 e 7,4% nel 2024) mentre è in calo di oltre un punto percentuale rispetto all'anno 2019 dove il valore era dell'8,6%. Tra le attività che attraggono maggiormente sono da segnalare l'area ortopedica, l'area onco - ematologica, la chirurgia vascolare, la chirurgia toracica e l'area ostetrica.

Tale tendenza è indice di un trend positivo considerando che le quote di “mobilità geografica naturale”, legate ai pazienti provenienti dalle regioni limitrofe, sono oramai vincolate dai tetti di attività sottoscritti nei tavoli interregionali.

Nel 2024 i dimessi di alta specialità sono leggermente in aumento rispetto allo stesso dato del 2023 (anno 2024: 13,0% anno 2022: 12,0%).

In considerevole aumento (oltre 4.600 rispetto all'anno precedente) l'attività di triage di Pronto Soccorso e di accettazione ostetrica – ginecologica e pediatrica.

L'attività ambulatoriale è risultata essere in aumento rispetto all'anno 2023 (+296.204 prestazioni) e per la prima dopo cinque anni anche rispetto all'anno 2019 (+ 38.708).

Dal punto di vista economico, il valore dell'attività prodotta è stato maggiore di quello previsto dai tetti del Global Budget per le Aziende Sanitarie Regionali.

Tabella - Principali indicatori dell'Azienda Ospedaliera di Perugia nel periodo 2019 – 2024

ATTIVITA' DI RICOVERO	ANNO 2019	ANNO 2020	ANNO 2021	ANNO 2022	ANNO 2023	ANNO 2024
% Dimessi ordinari DRG Chirurgico	37,8%	37,3%	38,2%	37,2%	38,1%	38,9%
Numero parti	1.861	1.791	1.887	1.777	1.724	1.775
Trapianti	134	142	168	165	174	166
Degenza Media	7,76	8,27	8,04	7,83	7,93	7,74
Peso Medio	1,32	1,38	1,41	1,35	1,37	1,40
Posti Letto Medi Day Hospital-Day Surgery	51	39	49	51	51	51
Dimessi Day Hospital/Day Surgery	5.631	3.872	5.110	5.479	5.712	6.294
Day Surgery	3.122	1.824	2.814	2.564	2.900	3.039
% DRG chirurgici diurni	55,4%	47,1%	55,1%	46,8%	50,8%	48,3%
Totale DRG Chirurgici	14.857	11.660	13.557	13.738	14.224	14.629
% DRG chirurgici totali	40,5%	38,6%	40,8%	38,7%	40,1%	40,5%
ATTIVITA' DI TRIAGE	ANNO 2019	ANNO 2020	ANNO 2021	ANNO 2022	ANNO 2023	ANNO 2024
Triage Pronto Soccorso	59.555	41.234	46.034	59.931	71.584	76.238
Triage Ostetrico	0	0	0	4359	4977	5205
Triage Pediatrico	0	0	0	3.303	1.862	2.515
Totale Triage	59.555	41.234	46.034	67.593	78.423	83.958
ATTIVITA' DI OSSERVAZIONE BREVE	ANNO 2019	ANNO 2020	ANNO 2021	ANNO 2022	ANNO 2023	ANNO 2024
Osservazioni Brevi	8.498	4.912	3.241	3.465	4.170	4.034
ATTIVITA' AMBULATORIALE	ANNO 2019	ANNO 2020	ANNO 2021	ANNO 2022	ANNO 2023	ANNO 2024
Esterni	3.393.475	2.711.139	3.169.877	2.842.000	3.135.279	3.432.183
Interni	4.032.348	3.652.240	3.711.350	4.328.203	4.918.726	5.369.629
Totale	7.425.823	6.363.379	6.881.227	7.170.203	8.054.005	8.801.812

3.2 Stima dell'attività 2026 sulla base dei dati dei primi 9 mesi.

I dati dell'anno 2025 mostrano come l'attività di ricovero sia in diminuzione rispetto a quella dell'anno precedente, in particolare con il decremento di circa 730 casi di ricovero ordinario e di 170 per i ricoveri diurni. In merito a quest'ultimo c'è da segnalare come vi sia un consistente aumento dell'attività di day surgery (+300 casi rispetto allo stesso periodo dello scorso anno). In moderato aumento la percentuale dei casi di alta specialità che passa dal 13,0% dell'anno 2023 al 13,2% dell'anno 2024. La degenza media decresce di circa 0,03 giorni attestandosi a 7,69 giorni contro i 7,72 del 2024. La proporzione di DRG chirurgici in regime ordinario fa registrare un leggero decremento passando dal 38,9% del 2024 al 38,7% del 2025. L'analisi del registro operatorio dei primi 9 mesi del 2025 mostra un decremento significativo di attività di sala operatoria (-500 interventi/procedure), parte di esso è imputabile all'attività di chirurgia oculistica che viene svolta dai professionisti della struttura presso i presidio della Media Valle del Tevere e registrato nel software dell'USL territoriale.

Analizzando i dati per provenienza dei pazienti si osserva come l'Azienda Ospedaliera di Perugia stia perdendo attrattività, infatti l'incidenza di coloro che provengono da fuori regione e che si rivolgono all'Ospedale di Perugia sono il 7,2% mentre erano l'8,5% nel 2019 e il 7,7% nel 2022.

I dati del Pronto Soccorso (includendo anche il triage ostetrico – ginecologico e pediatrico) mostrano come nei primi 9 mesi dell'anno 2025 gli accessi supereranno quota 63.900.

In ultimo l'attività di specialistica ambulatoriale già tornata, ai livelli dell'anno 2019, sia in crescita anche nei primi nove mesi dell'anno 2025 rispetto allo stesso periodo dell'anno 2024 (primi nove mesi 2025: 2.622.887 e primi 9 mesi 2024: 2.542.127).

3.3 Le previsioni di attività per il 2026

Le previsioni di attività dell'anno 2026 sono sicuramente influenzate sia dalle scelte aziendali che dalle scelte di politica sanitaria regionale.

L'Azienda Ospedaliera di Perugia si propone di aumentare la propria attività di ricovero, sia in termini di volumi che di valorizzazione delle prestazioni. In particolare, sulla scia di quanto già accaduto negli anni precedenti si punterà a incrementare l'attività di alta specialità. L'assegnazione degli obiettivi di budget tra la fine dell'anno in corso e l'inizio dell'anno nuovo consentirà sin da subito a indirizzare le

attività presso quegli obiettivi strategici che l'azienda si pone per l'anno 2026. L'incremento delle attività chirurgiche è di sicuro un obiettivo che non solo ha come fine quello dell'aumento dei volumi ma anche di essere da volano per l'incremento della produzione in termini economici. Tornare a essere un ospedale attrattivo per i residenti di fuori regione è un altro degli obiettivi strategici che l'Azienda Ospedaliera di Perugia intende perseguire nell'anno 2026. Inoltre, non solo attrazione per pazienti di fuori regione ma anche contributo in ottica regionale per arginare e contenere il fenomeno della mobilità passiva, in particolare per quelle discipline come ortopedia e traumatologia, neurochirurgia e chirurgia generale. Quest'ultimo risultato pur essendo vincolato a logiche complessive di organizzazione del sistema sanitario regionale, può essere in parte perseguito dalle singole aziende agendo su percorsi organizzativi interni.

L'aumento delle attività di ricovero, in particolare di quelle chirurgiche, sarà perseguito andando ad agire su alcune leve basilari dell'organizzazione sanitaria: riduzione della degenza preoperatoria, miglioramento dell'utilizzo degli slot operatori, diminuzione della degenza media complessiva per episodio di ricovero e conseguente aumento del tasso di occupazione di posti letto. Inoltre, il miglior utilizzo di setting assistenziali appropriati (day surgery, day service) consentirà in primis a migliorare l'appropriatezza dei ricoveri, a utilizzare spazi operatori per il regime ordinario in particolar modo per casistica di alta complessità e infine ad aumentare la produzione dell'Azienda Ospedaliera. In ambito medico come già detto precedentemente si lavorerà su un miglior utilizzo dei posti letto aumentando la percentuale di utilizzo che si otterrà riducendo la degenza media e facendo ruotare su ogni posto letto più pazienti, utilizzando per alcune patologie specifiche un setting assistenziale di tipo diurno se non addirittura ambulatoriale. Inoltre, una segnalazione più tempestiva alla Struttura Semplice Continuità delle Cure consentirebbe di trasferire i pazienti in tempi più rapidi presso le strutture del territorio per poter proseguire il proprio percorso e non occupare un posto letto presso l'Azienda Ospedaliera di Perugia. Una revisione del cingolo aziendale e di un progetto condiviso tra SC Pronto Soccorso e SC Medicina d'Urgenza (MIV) consentirà in maniera più incisiva di ottimizzare il flusso di pazienti in entrata dal Pronto Soccorso e far fronte al fenomeno dei letti aggiunti che in alcuni periodi dell'anno e in particolari fasce orarie va a gravare sui reparti dell'azienda.

Un auspicabile aumento delle attività di specialistiche ambulatoriali nell'anno 2025 è un obiettivo che è stato assegnato alle strutture e che può in parte consentire ad aumentare la produzione aziendale.

Nell'anno 2026 si lavorerà anche sull'appropriatezza nell'utilizzo dei presidi per interventi chirurgici, nella riduzione delle scorte di reparto in maniera tale da ottimizzare meglio anche il flusso dei beni sanitari.

In ultimo il rafforzamento della contabilità analitica consentirà di valutare i costi e i ricavi di ogni singola struttura al fine di allocare in maniera migliore le risorse disponibili, di costruire un sistema di rendicontazione più preciso per quanto riguarda il finanziamento a funzione e consentire ai direttori di Dipartimento e di Struttura Complessa di esercitare in maniera più completa il loro ruolo manageriale

4 PREVISIONI ECONOMICHE

4.1 Previsione ricavi

Nel 2026, l'Azienda Ospedaliera di Perugia, complessivamente, potrà realizzare un'ottimizzazione della produzione. Proseguirà lo sforzo di razionalizzazione dei processi produttivi teso ad incrementare le prestazioni di elevata complessità e quelle che determinano comunque un'attrazione della mobilità extraregionale, molto penalizzata negli ultimi anni, prevedendo anche appositi obiettivi nei budget di tutti i Dipartimenti e in special modo di quelli chirurgici e di alta specializzazione.

Le previsioni relative ai ricavi sono altresì formulate in assenza delle convenzioni per la disciplina della mobilità sanitaria regionale che, alla data di redazione del presente documento, non sono ancora state stipulate. In tal senso andrà operata una immediata azione negoziale con le ASL del SSR come indicato negli Indirizzi vincolanti alle Aziende Sanitarie Regionali per la predisposizione del Bilancio di previsione per l'esercizio 2026.

L'insieme degli elementi di valutazione ad oggi disponibili, sintetizzati nelle precedenti pagine di questa relazione, porta a prevedere che l'Azienda, nel 2026, realizzerà ricavi per € 358.349.770,39 (al netto del riparto definitivo che la Regione intenderà effettuare), come dettagliato nella seguente tabella:

Anno 2026: previsione dei ricavi

TIPOLOGIA DI RICAVO	IMPORTO	%
Finanziamenti in c/esercizio dalla Regione	83.146.875,47	23,20%
Mobilità sanitaria extraregionale	21.466.449,88	5,99%
Mobilità sanitaria regionale e File F (tetto di global budget)	210.885.382,00	58,85%
Prestazioni a ricoverati negli ospedali delle ASL	2.190.672,00	0,61%
Entrate varie	31.141.739,50	8,69%
Costi capitalizzati	9.518.651,54	2,66%
TOTALE	358.349.770,39	100,00%

Il grafico che segue consente una visualizzazione dell'incidenza, sul totale, delle singole tipologie di ricavo.

Grafico - PREVISIONE RICAVI 2026

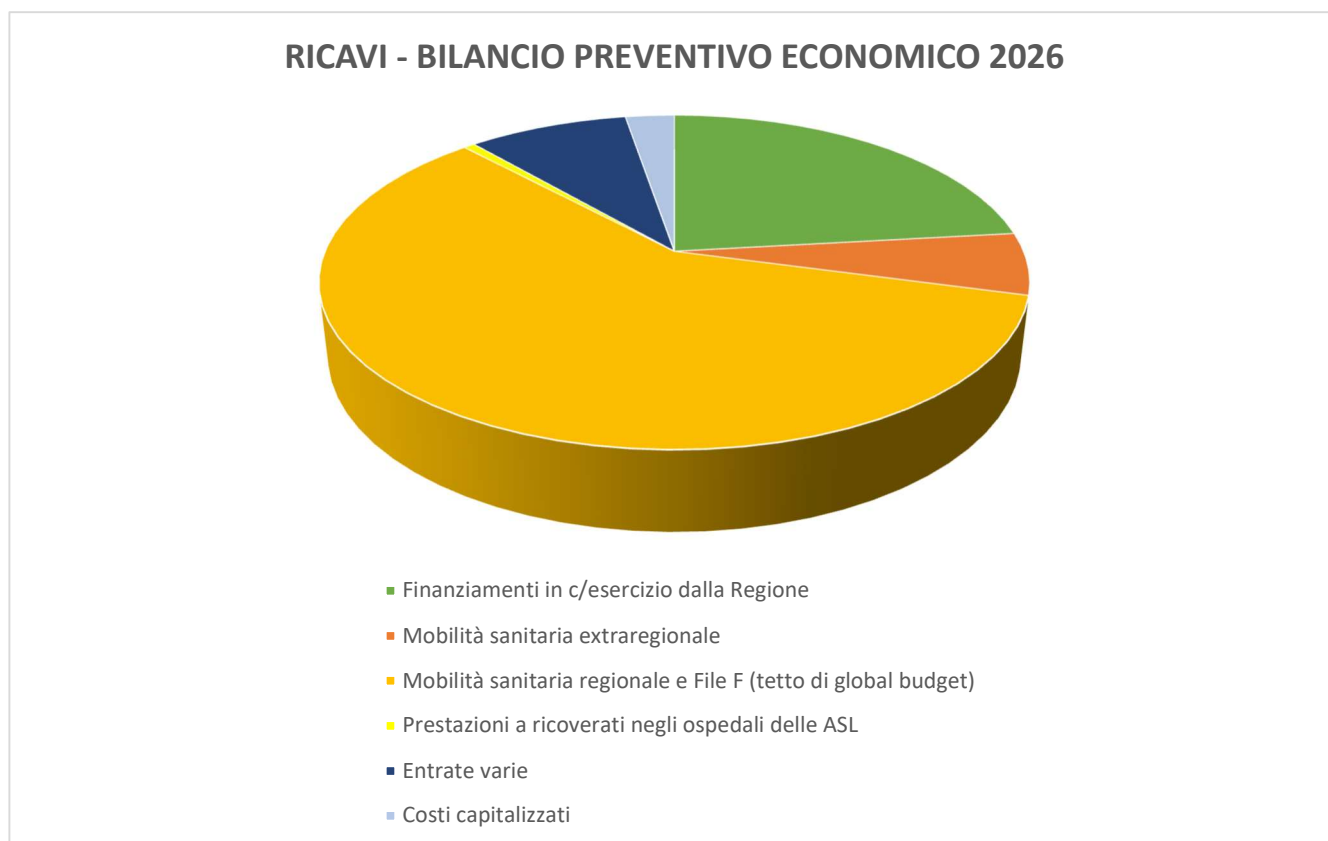

La previsione delle risorse a disposizione dell'Azienda per il 2026, come sopra evidenziato, è tuttavia da ritenersi provvisoria in quanto nel corso dello stesso 2026 interverranno ulteriori atti di rifinanziamento da parte della Regione. Come già evidenziato, infatti, la Nota Regionale nr. 2025-062962 specifica i primi indirizzi per la redazione del Bilancio preventivo economico 2026. In attesa della conclusione dell'iter di approvazione del Disegno di Legge di Bilancio dello Stato per l'anno finanziario 2026 e per il triennio 2026-2028, con un quadro finanziario delle risorse del SSR che appare ancora incerto e con la riserva di perfezionare le linee definitive per il riparto dei fondi non appena verrà determinato lo scenario nazionale di riferimento e salvo diverse determinazioni che la nuova Giunta vorrà assumere in sede di programmazione definitiva.

4.1.1 I contributi in conto esercizio.

Il finanziamento attribuito a questa Azienda, per il 2026, risulta pari ad € 78.146.875,47 a titolo di fondo sanitario indistinto e funzioni e pari ad € 5.000.000,00 a titolo di fondo sanitario vincolato, come approfondito nel paragrafo 2.2.

4.1.2 La mobilità sanitaria extraregionale.

Sul versante delle prestazioni rese a residenti in ASL extraregionali sono stati iscritti ricavi per complessivi € 21.466.449,88, di cui € 21.386.449,88 sulla scorta dell'indicazioni regionali richiamate nei paragrafi precedenti e € 80.000,00 come ricavi derivanti da fatturazione diretta.

4.1.3 La mobilità sanitaria regionale.

Come già rappresentato la Nota Regionale nr. 2025-062962, avente ad oggetto i primi indirizzi per la predisposizione del Bilancio preventivo 2026, ha assegnato all'Azienda Ospedaliera di Perugia un tetto di risorse per la mobilità sanitaria regionale pari ad € 210.885.382 riferito per € 187.401.939 ai rapporti con la ASL Umbria 1 e per € 23.483.443 ai rapporti con la ASL Umbria 2. Il tetto di global budget stabilito dalla Regione per il 2026 risulta dunque invariato rispetto a quello risultante dal bilancio preventivo economico dell'esercizio precedente.

Allo stato attuale la fase di contrattazione con le ASL regionali, per la definizione degli accordi sulla mobilità sanitaria 2026, non si è ancora avviata, per cui non è possibile ipotizzare quale sarà, nel dettaglio, l'incidenza percentuale delle singole tipologie di prestazioni (elevata complessità, medio - bassa specialità, specialistica ambulatoriale ecc.), rispetto al tetto di global budget assegnato per gli scambi con ogni singola azienda.

Si ritiene comunque, sulla scorta dei dati di attività degli anni precedenti, che l'Azienda, per l'esercizio 2026, possa erogare prestazioni per un valore economico superiore ai tetti di global budget

fissati dalla Regione con la menzionata Nota Regionale essendo l'andamento del 2025, almeno nei confronti della ASL 2, in sensibile aumento rispetto ai tetti stessi. In tale condizione il raggiungimento dell'equilibrio economico per l'Azienda Ospedaliera di Perugia sarà strettamente connesso al riconoscimento del finanziamento della produzione extra global budget.

La tabella che segue riporta una stima dei dati annuali della mobilità sanitaria regionale 2025 effettuata sulla scorta del fatturato dei primi nove mesi dell'esercizio in chiusura:

Stima Produzione 2025

Flusso	ASL 1	ASL 2	ExtraRegione	Totale
Ricoveri	118.753.810,21	14.654.387,34	12.852.299,26	146.260.496,82
Specialistica ambulatoriale	43.808.880,79	5.524.141,37	3.434.696,31	52.767.718,47
File F	24.982.850,88	5.721.951,88	2.802.319,42	33.507.122,19
Elisoccorso-Ambulanza	-	-	668.429,67	668.429,67
Totale	187.545.541,89	25.900.480,60	19.757.744,67	233.203.767,15

Tetto di GB	187.401.939,00	23.483.44
--------------------	-----------------------	------------------

4.1.4 Altre entrate.

Per quanto attiene le altre residuali voci di ricavo, si ritiene di dover formulare una previsione sostanzialmente in linea con il dato storico del fatturato dell'esercizio in chiusura. In particolare:

- ❑ Per le Cessioni di Servizi viene formulata una previsione di ricavo di 2,2 milioni di euro;
- ❑ Per le c.d. entrate proprie, sulla scorta dell'andamento dei dati della gestione dello stesso anno 2025, si ritiene debba essere formulata una previsione complessiva di 31,22 milioni di euro.

Nel 2026, allo stato attuale, tutte le risorse rivenienti dai finanziamenti regionali e dalle entrate proprie aziendali sono volte a finanziare la spesa corrente. L'Azienda, infatti, vista la limitatezza dei finanziamenti provvisoriamente a disposizione per l'esercizio 2026 e nell'intento di salvaguardare l'equilibrio economico-finanziario che costituisce obiettivo per il Sistema Sanitario Regionale e vincolo per le singole Aziende Sanitarie, ha deciso di non far ricorso al meccanismo previsto dall'articolo 29 del D.Lgs. n. 118 del 23/6/2011 che consente alle aziende del SSN di acquistare cespiti utilizzando i contributi in conto esercizio. Peraltro, la stessa Nota Regionale nr. 2025-062962 ha confermato la possibilità per le Aziende sanitarie regionali di finanziare con contributi in conto esercizio l'acquisizione di immobilizzazioni, precisando tuttavia che tale fattispecie può essere praticata esclusivamente con la salvaguardia dell'equilibrio economico di gestione. Si rinvia a quanto già detto nei precedenti paragrafi.

4.2 Previsione Costi

La previsione dei costi aziendali 2026 è stata suddivisa tra le diverse Strutture Aziendali che rappresentano i Centri di Responsabilità deputati alla gestione di budget economici; la tabella che segue riepiloga sinteticamente i budget previsionali di costo attribuiti ad ogni CDR e l'incidenza di ciascuno rispetto al totale dei costi.

Occorre evidenziare che le entrate proprie aziendali unite al finanziamento accordato dalla Regione con la menzionata nota di dicembre 2025 costituiscono allo stato attuale, tenendo conto delle risultanze del bilancio di esercizio 2024 e dell'andamento della gestione del 2025, un ammontare di risorse sottostimato rispetto alle effettive necessità, a parità di condizioni. L'andamento dei costi aziendali, ed il perdurare del rispetto dei tetti di spesa che saranno stabiliti dalla Regione, sarà oggetto di monitoraggio mensile e trimestrale al fine di garantire il raggiungimento, a consuntivo, dell'obiettivo dell'equilibrio economico della gestione. L'equilibrio non potrà in ogni caso prescindere dalle azioni di razionalizzazione della spesa e dall'incremento dell'attività che verranno poste in essere a livello aziendale e dalle azioni di rifinanziamento delle Aziende sanitarie regionali che la Regione potrà mettere in campo nel corso della gestione.

Nella predisposizione del Bilancio Preventivo Tecnico Economico 2026, l'Azienda ha impostato la programmazione dei costi per beni sanitari – con particolare riferimento alla spesa farmaceutica per acquisti diretti e ai dispositivi medici – in coerenza con gli indirizzi regionali e con i tetti di spesa assegnati dalla Regione Umbria. In tale contesto, le previsioni formulate rispondono all'esigenza di garantire la formale coerenza del documento previsionale con il quadro programmatico regionale, adottando un approccio prudentiale tipico della fase iniziale del ciclo di programmazione economico-finanziaria.

La riconduzione delle previsioni di spesa entro i limiti assegnati è stata effettuata mediante un'analisi tecnica di perimetrazione dei costi, finalizzata a distinguere le componenti rilevanti ai fini del rispetto dei tetti da quelle finanziate attraverso meccanismi dedicati o compensativi, nonché attraverso un riequilibrio complessivo delle previsioni economiche. Tale impostazione consente di rappresentare un bilancio preventivo coerente con gli indirizzi regionali, pur nella consapevolezza delle specificità assistenziali dell'Azienda e del ruolo di riferimento regionale e sovraregionale svolto nell'ambito della rete ospedaliera.

Resta fermo che l'andamento effettivo della spesa per beni sanitari sarà oggetto di costante monitoraggio nel corso dell'esercizio, anche in relazione all'evoluzione dei volumi di attività e del livello di complessità delle prestazioni erogate, al fine di valutare tempestivamente i fabbisogni effettivi e di rappresentarli nelle sedi competenti secondo le modalità previste dalla normativa vigente.

TABELLA – BUDGET PER CENTRO DI RESPONSABILITÀ

STRUTTURA	BUDGET ASSEGNATO PREVENTIVO 2026
Direzione Risorse Umane	182.456.476,64
Accantonamenti personale rinnovo CCNL	4.030.269,13
Direzione Farmacia	93.041.485,70
Direzione Acquisti e Appalti	5.647.763,34
Direzione Economato	22.017.285,87
Ufficio Assicurativo e Gestione Sinistri	955.897,83
Direzione Tecnico Patrimoniale	13.849.945,03
Direzione Affari Generali	598.399,27
Direzione Economico Finanziario	406.019,97
Direzione Bioingegneria	7.114.751,41
Direzione Servizio Informatico	6.781.470,42
Direzione Formazione e Qualità	104.107,69
Direzione Medica	10.109.217,02
Servizio di Prevenzione e Protezione	68.604,85
Ufficio Legale	359.644,72
Accantonamento al Fondo emergenza art. 4 L.R. n. 3/2010	36.760,80
Accantonamento Incentivi funzioni tecniche art. 113 D.lgs 50	1.000.000,00
Ammortamenti	9.771.670,70
TOTALE	358.349.770,39

Nel prospetto che segue vengono confrontati i budget a preventivo 2026 dei principali centri di responsabilità, strutturati in base alle risorse provvisoriamente assegnate, con quelli dei costi stimati in sede di pre-chiusura 2025, con dati rilevati al 30 novembre 2025:

STRUTTURA	BUDGET ASSEGNATO PREVENTIVO 2026	BUDGET PRECHIUSURA 2025	DIFFERENZA
Direzione Risorse Umane	182.456.476,64	197.041.574,99	-14.585.098,35
Direzione Farmacia	93.041.485,70	133.074.846,82	-40.033.361,12
Direzione Economato	22.017.285,87	21.560.602,05	456.683,82
Direzione Tecnico Patrimoniale	13.849.945,03	14.331.321,65	-481.376,62
Direzione Medica	10.109.217,02	9.734.069,70	375.147,32
Direzione Bioingegneria	7.114.751,41	6.713.388,42	401.362,99
Direzione Servizio Informatico	6.781.470,42	6.581.485,42	199.985,00
Direzione Acquisti e Appalti	5.647.763,34	5.204.893,66	442.869,68
TOTALE	341.018.395,43	394.242.182,71	-53.223.787,28

4.3 Il risultato previsto

Nel rispetto del D.lgs.118/2011 il bilancio di previsione 2026 si presenta in equilibrio economico prendendo a riferimento le sole risorse a conoscenza dell’Azienda al momento della sua predisposizione e tenendo conto del fatto che le previsioni di bilancio si traducono in budget di spesa.

Le ulteriori risorse che saranno attribuite all’Azienda una volta definito il quadro economico nazionale e regionale, nonché tutti i costi non rappresentati nella attuale previsione, concorreranno a determinare il risultato d’esercizio a consuntivo che, come ricordato anche dalla Corte dei Conti, è “condizionato dall’obbligo di erogare servizi che sono fondamentali ed indispensabili”.

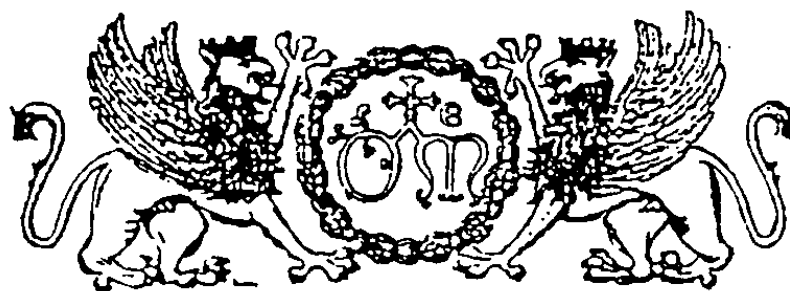

Stemma dell'Ospedale di S. Maria della Misericordia di Perugia

AZIENDA OSPEDALIERA DI PERUGIA

BILANCIO PREVENTIVO ECONOMICO

ANNO 2026

PIANO INVESTIMENTI 2026-2028

PREMESSA

Il Piano investimenti 2026-2028, allegato al Bilancio Preventivo 2026 è stato redatto secondo gli schemi e le relative note di compilazione di cui alla D.G.R. n. 1383/2014, richiamate nell'Allegato A della nota prot. n. 2025-0238622 ricevuta dalla Regione Umbria avente ad oggetto: "Indirizzi vincolanti alle Aziende Sanitarie Regionali per la predisposizione del Bilancio di previsione per l'esercizio 2026" – Prime indicazioni.

Il presente piano tiene conto delle seguenti priorità, indicate negli indirizzi regionali:

- Adeguamento alla normativa di prevenzione incendi;
- Interventi di adeguamento sismico delle strutture sanitarie;
- Ammodernamento parco tecnologico;
- Completamento delle opere iniziate o in corso di realizzazione (comprese nei Piani Investimenti degli anni precedenti).

Nella predisposizione del Piano, l'Azienda Ospedaliera di Perugia ha assicurato il rispetto di quanto disposto dall'art. 4, comma 4, della L.R. n. 3/2010, il quale prevede che *"...Le amministrazioni aggiudicatrici che hanno in gestione infrastrutture, puntuali o a rete, nel proprio bilancio di previsione annuale destinano una quota di risorse finanziarie, pari almeno al cinque per cento dell'importo dei lavori da eseguire nell'anno, alla costituzione di un fondo per lavori di somma urgenza... dal calcolo dell'importo della percentuale devono essere esclusi gli interventi finanziati con fondi trasferiti dall'unione europea, dalla Stato e dalla Regione."* L'importo da accantonare alla voce BA2750 "altri accantonamenti per rischi" secondo quanto sopra disposto è pari ad € 36.760,80.

L'Azienda Ospedaliera di Perugia ha provveduto alla stesura di un Piano degli Investimenti realistico e coerente con gli obiettivi sopra richiamati; tuttavia, in ragione del perdurare di profili di incertezza in ordine ai finanziamenti statali e regionali attesi, il Piano potrà risultare suscettibile di successive rimodulazioni.

Permane infatti in corso di perfezionamento il finanziamento ex art. 20 della L. 67/1988 (con nota del 4 ottobre 2023, prot. 75917, integrata con successiva nota del 10 ottobre, sono state presentate le schede di n. 11 vari progetti complete dello studio di fattibilità; attualmente sono in attesa dell'avvio dell'iter approvativo presso il Ministero), con riferimento alla delibera CIPE 51/2019, nonché il finanziamento previsto dalla L. 160/2019 per l'acquisto di tecnologie biomediche a minor impatto

energetico. Gli interventi sono stati comunque ricompresi nel presente Piano, in attesa della deliberazione regionale di autorizzazione dei finanziamenti sopra citati.

Le fonti di finanziamento aziendali sono rappresentate dai contributi in c/esercizio e da “altre fonti di finanziamento” che ricomprendono gli utili degli anni precedenti, per i quali la Regione ne ha autorizzato l’utilizzo con DGR n. 1270/2022 e DGR 630/24, le somme assegnate dalla Protezione Civile per l’adeguamento antisismico, il Fondo Comune Sperimentazioni e il Fondo abbattimento liste d’attesa (Decreto Balduzzi). A tali voci si aggiunge un residuo di modesto importo derivante dal mutuo contratto nel 2009, emerso a seguito di ricognizione tecnico-contabile.

Sono altresì presenti le somme riguardanti il Piano Nazionale di Ripresa e Resilienza (PNRR) aventi per oggetto “PNRR MISSIONE 6 SALUTE C 1 e 2. Art. 5”, che nel corso dell’anno 2025 sono state utilizzate nella linea di intervento “Grandi apparecchiature Sanitarie” e “Digitalizzazione della struttura ospedaliera”.

Inoltre, con DGRU n. 1226 del 13/11/24 la Regione ha assegnato una quota pari ad € 1.700.000,00 all’Azienda Ospedaliera di Perugia per lavori ed acquisto immobilizzazioni finalizzati al trasferimento della Centrale Operativa 118 a valere sugli utili della GSA e con DD n. 12766 del 02/12/2024 una somma pari ad € 1.400.000,00 per l’acquisto del Sistema di sequenziamento massivo parallelo "Next Generation Sequencing" (NGS).

Infine, con DGR 1057 del 22/10/2025 avente ad oggetto: “Assegnazione fondi per investimenti esercizio 2025” la Regione ha assegnato all’Azienda Ospedaliera di Perugia 1,7 per far fronte alle esigenze urgenti di rinnovo e ammodernamento delle dotazioni tecnologiche e infrastrutturali.

Nel Piano Investimenti 2026-2028 è data evidenza degli acquisti in conto capitale effettuati per il servizio di elisoccorso regionale per il quale l’Azienda Ospedaliera di Perugia, in qualità di capofila (DGR 649/2021) nel corso del 2024. Per tali tipologie di acquisto, l’Azienda Ospedaliera di Perugia ha formalmente richiesto alla Regione dell’Umbria l’assegnazione di uno specifico finanziamento a ristoro delle risorse proprie utilizzate per far fronte all’acquisto di cespiti (attrezzature) ritenuti necessari e indifferibili ai fini del funzionamento del servizio stesso (si veda PEC del 19 dicembre 2023 trasmessa alla Regione Umbria di cui al protocollo aziendale n. 98419/2023 e PEC del 10/12/2024 di cui al Protocollo 0099101).

Il Piano Investimenti dell’Azienda Ospedaliera di Perugia per il triennio 2026/2028 prevede interventi sia riguardo alla “Realizzazione/Manutenzione/Adeguamento delle strutture ospedaliere” sia riguardo al “Potenziamento tecnologico/Acquisto attrezzature e mobili”.

Sezione “Realizzazione/Manutenzione/Adeguamento delle strutture ospedaliere”

Per quanto riguarda la prima tipologia di interventi la stessa si articola in 21 progetti, alcuni già esistenti nel precedente Piano Investimenti ed altri di nuova introduzione.

L'intervento 2015/1, denominato “Ospedale S. Maria della Misericordia – Adeguamento antisismico”, è pianificato nell'ambito del triennio 2026/2028 e prevede un impegno economico complessivo di € 4.172.631,58, di cui € 1572.597,61 già sostenuti. Il finanziamento complessivo è a carico della Regione Umbria per € 208.631,58 e dello Stato per € 3.964.000,00.

Per l'intervento 2016/1, denominato “Ospedale S. Maria della Misericordia – Adeguamento antisismico seconda fase” per un totale di € 10.552.443,53; è stato previsto un cofinanziamento iniziale dalla Protezione Civile per € 4.833.902,38, e con DGRU n. 5108 del 24/5/22 e n. 8838 del 1/9/22, è stato inoltre previsto un finanziamento aggiuntivo a carico della Regione dell'Umbria per € 1.333.143,99, che è stato fatto confluire nel medesimo codice di intervento, in quanto strettamente collegato ad esso, per un totale di € 6.167.046,37. Il cofinanziamento dell'Azienda Ospedaliera di Perugia ammonta ad € 4.385.397,16 con contributi in conto esercizio come da ultima DDG n. 351 del 19.03.24. L'importo della spesa già sostenuta ammonta ad € 768.249,53; l'intervento residuo è programmato nell'arco del triennio 2026/2028.

Gli interventi 2021/1 e 2021/2 riguardano misure di Potenziamento della rete ospedaliera (ai sensi dell'art. 2 decreto-legge 19 maggio 2020 n. 34), come da Piano di riorganizzazione emergenza COVID-19 di cui alle DGRU n. 483 del 19/06/2020 e n. 1006 del 2/11/2020, rimodulate e deliberate con DGRU n. 96 del 9/2/2022. Tali interventi sono stati in seguito nuovamente rimodulati con DDG n. 739 del 23/06/2023 e da ultimo con DDG n. 1061 del 21/09/2024; quest'ultima è stata rettificata con DDG n. 1340 del 04/12/2024 come da dettaglio sotto riportato.

Gli interventi di cui all'art. 2 del D.L. 34/2020 sono stati inseriti nell'ambito del PNRR, Missione 6 “Salute” e, nello specifico, della “Componente 2 - Innovazione, ricerca e digitalizzazione del Servizio sanitario nazionale, Investimento 1.1: Ammodernamento del parco tecnologico e digitale ospedaliero”; Investimento 1.1.1 – Digitalizzazione - Rafforzamento strutturale SSN (“progetti in essere” ex art. 2, DL 34/2020).

Rispetto al precedente Piano Investimenti 2025-2027, facendo seguito alle indicazioni regionali contenute nel relativo atto di controllo, la quota destinata all'acquisto di arredi e tecnologie relativamente agli interventi di cui sopra, è stata inserita in maniera distinta nell'apposita sezione

“Potenziamento tecnologico/acquisto attrezzature e mobili” con i codici intervento 2021/3 per la Terapia intensiva e 2021/4 per il Pronto soccorso.

La copertura economica complessiva per lavori ed attrezzature prevista per tali investimenti è per € 4.180.388,79 a carico dello Stato, mentre per € 3.008.668,26 a carico del bilancio aziendale. In particolare:

- L'intervento 2021/1, denominato “Realizzazione di 12 posti letto di terapia intensiva - intervento sulla struttura esistente”, è pianificato per un importo complessivo lavori di € 1.746.056,83 finanziato da fondi dello Stato per € 812.725,86 e per € 933.330,97 con fondi aziendali (di cui € 687.766,86 utili degli anni precedenti ed € 245.564,11 contributi in c/esercizio).
- L'intervento 2021/2, denominato “Riorganizzazione e ristrutturazione Pronto Soccorso - intervento sulla struttura esistente”, a seguito della rimodulazione sopra citata, è pianificato per un importo complessivo lavori di € 3.807.943,17. Tale importo è finanziato per € 2.258.092,10 da risorse statali e per € 1.549.851,07 con utili di anni precedenti.

Gli interventi da 2022/1 a 2023/5, 2024/1 e 2024/2 riguardano la prosecuzione del programma pluriennale di interventi in materia di ristrutturazione edilizia ed ammodernamento tecnologico (a tale intervento si congiungono infatti anche gli interventi 2022/10 e 2022/11 e da 2023/2 a 2023/4 nell'area delle attrezzature) contenuti nella Delibera CIPE 51/2019 di cui all'art. 20 Legge n. 67/88. Tali interventi prevedono un investimento totale dei lavori pari ad € 10.180.461,78 di cui il 5% finanziato con risorse regionali.

A valere sempre sull'art. 20 L. 67/88 vi sono i seguenti interventi:

- 2022/1 - Sostituzione impianto di chiamata ex art. 20 L. 67/88 - Finanziato per € 950.000,00 a carico del finanziamento statale e per € 50.000,00 a carico del finanziamento regionale;
- 2022/2 - Manutenzione straordinaria, con eventuale sostituzione UTA e canali di distribuzione, interventi di riqualificazione tecnologica ed energetica, ex art. 20 L. 67/88 - Finanziato per € 1.235.000,00 a carico del finanziamento statale e per € 65.000,00 a carico del finanziamento regionale;
- 2022/3 - Ristrutturazione e ampliamento laboratorio di galenica e acquisto di relative attrezzature (camera bianca) ex art. 20 L. 67/88 - Finanziato per € 475.000,00 a carico del finanziamento statale e per € 25.000,00 a carico del finanziamento regionale;

- 2022/4 - Adeguamento strutturale, impiantistico e tecnologico blocchi operatori, ex art.20 L.67/88 - Finanziato per € 3.800.000,00 a carico del finanziamento statale e per € 200.000,00 a carico del finanziamento regionale;
- 2023/1 – Fornitura ed installazione terzo gruppo elettrogeno a supporto della cabina elettrica del nuovo ospedale compresi lavori edili e impiantistici. L’ammontare complessivo dell’intervento è pari ad € 600.000,00 di cui € 570.000,00 finanziati dallo Stato, € 30.000,00 finanziati dalla Regione; nel precedente Piano Investimenti 2025-2027, il codice 2023/1 includeva anche l’adeguamento impiantistico e tecnologico delle cabine elettriche, prevedendo un cofinanziamento aziendale di € 446.078,30. Nel presente Piano Investimenti 2026-2028 i due interventi sono stati scissi ripristinando lo stato originario presente nelle schede di intervento ministeriali. Il cofinanziamento aziendale, non più necessario per tali interventi, è stato ricompreso tra le disponibilità aziendali a valere sui contributi in c/esercizio al codice 2024/14;
- 2023/2 - Adeguamento impiantistico e tecnologico delle cabine elettriche dell'ospedale, ex art. 20 L. 67/88 - Finanziato per € 1.045.000,00 a carico del finanziamento statale e per € 55.000,00 a carico del finanziamento regionale. L’intervento è stato ripristinato per i motivi esposti nel punto precedente;
- 2023/5 - Fornitura e installazione nuovi corpi illuminanti a basso consumo energetico, in sostituzione di quelli esistenti, adeguamenti impiantistici per il contenimento dei consumi energetici – finanziato per € 190.913,69 a carico del finanziamento statale e per € 10.048,09 a carico del finanziamento regionale per un ammontare totale di € 200.961,78.
- 2024/1 – Risanamento Conservativo della Cucina - Finanziato per € 835.525,00 a carico del finanziamento statale, per € 43.975,00 a carico del finanziamento regionale. In ottemperanza alla DGRU n. 757 del 31/07/2025, rispetto al precedente Piano investimenti, è stato eliminato il cofinanziamento aziendale inizialmente previsto per € 79.500,00 in quanto redistribuito a carico di quello statale e regionale;
- 2024/2 – Adeguamento impianto di protezione scariche atmosferiche (Delibera CIPE 51/2019) - Finanziato per € 570.000,00 a carico del finanziamento statale e per € 30.000,00 a carico del finanziamento regionale.

Con DGRU n. 1226 del 13/11/2024 è stato definito il finanziamento regionale riguardante gli interventi di trasloco COUR 118, di cui all’intervento n. 2024/4 “Lavori di restauro e risanamento conservativo finalizzati al trasferimento del COUR 112/118 presso la sede di Via E. dal Pozzo”. L’importo, inizialmente previsto per € 1.500.000,00, è stato incrementato ad € 1.700.000,00 nei quali

sono ricompresi gli arredi necessari alla nuova centrale. La spesa sostenuta è pari ad € 680.101,17 mentre l'investimento da realizzare nel 2026 ammonta ad € 1.019.898,83.

Risultano altresì presenti i seguenti interventi:

- 2023/7 – Adeguamento impiantistico e strutturale per installazione nuova PET/TAC. Tale intervento risulta concluso, collaudato in data 06/02/2024 e con una spesa sostenuta pari ad € 432.035,78 a valere sugli utili degli anni precedenti.
- 2024/5 – Lavori di ristrutturazione Piano 4 Blocco C finalizzato al trasferimento del Reparto di Neurochirurgia – Per un importo pari ad € 484.435,89 finanziato interamente con i contributi in conto esercizio.
- 2024/6 - Elisoccorso Lavori di adeguamento piazzola volo notturno - Finanziato con contributi in c/esercizio per € 128.260,07. Nel precedente Piano Investimenti, la cui redazione è avvenuta prima della conclusione dei lavori, era stato indicato un importo complessivo dei lavori pari ad € 220.000,00; tuttavia, come riportato nella DGR n. 372 del 06/04/2025 di determinazione finale dei lavori, l'importo del conto finale ha comportato una diminuzione rispetto alla spesa complessiva pari ad € 91.739,93. Tale economia è stata destinata ai lavori di manutenzione straordinaria della cabina elettrica ex Modular Hospital (codice intervento 2025/3).
- 2025/3 – Cabina elettrica ex modular Hospital - Intervento finanziato con contributi in c/esercizio per € 91.739,93, vedi punto precedente.
- 2025/4 - Fornitura e posa in opera di n. 1 gruppo refrigeratore condensato ad aria ricondizionato, finanziato con finanziamento regionale di cui alla DGR n. 1057/25 per un importo pari ad € 120.618,35, spesa completamente sostenuta nel 2025.
- 2025/5 – Fornitura di corpi illuminanti, intervento finanziato con finanziamento regionale di cui alla DGR n. 1057/25 per un importo pari ad 154.642,32 di cui 128.868,60 di spesa già sostenuta.
- 2025/6 – Lavori di modico valore a favore della S.C. Tecnico Patrimoniale per emergenze, a valere sui residui del mutuo del 2009.

Per quanto attiene la seconda tipologia di interventi, incentrata sul potenziamento tecnologico dell'Azienda e, in particolare, sull'acquisto di attrezzature sanitarie, il Piano prevede i seguenti progetti:

- 2018/4 – Acquisto di un angiografo per emodinamica (€ 1.465.000,00) - Finanziato per € 1.100.000,00 ex art. 20 L. n. 67/1988 (€ 55.000,00 quota regionale ed € 1.045.000,00 a carico

dello Stato), oltre € 365.000,00 a carico dei contributi in conto esercizio; il contratto è già stato stipulato. Nel corso dell'anno 2026 è previsto il collaudo e la messa in funzione. L'importo ad oggi sostenuto ammonta a d € 62.597,21.

- 2021/17 – Apparecchiature a minor impatto energetico – Tale intervento si riferisce al finanziamento statale previsto dalla L. 160/2019 di € 2.700.000,00, originariamente individuato per l'acquisto di una Pet-TAC; in seguito alla Nota Regionale n. 185203 del 11/08/2022 è già stato assunto il CUP e si è in attesa di atti ufficiali della Regione dell'Umbria per la definizione degli interventi; tali somme, destinate all'ammodernamento delle tecnologie biomediche con apparecchiature a minor impatto ambientale, rappresentano un investimento con un orizzonte temporale di 15 anni. In questa sede, sono stati inseriti gli importi dal 2020 al 2026 nella colonna n. 7, gli importi del 2027 nella colonna n. 8 e gli importi del 2028 nella colonna n. 9 per un totale di € 2.428.105,82; le annualità successive, pari ad € 271.894,18, saranno riportati nel Piano investimento dei prossimi anni.
- L'intervento 2021/3, denominato “Realizzazione di 12 posti letto di terapia intensiva – arredi e tecnologie”, è pianificato per un importo complessivo di € 1.001.791,13 finanziato da fondi dello Stato per € 812.725,86 e per € 341.997,80 con utili di anni precedenti.
- L'intervento 2021/4, denominato “Riorganizzazione e ristrutturazione Pronto Soccorso – arredi e tecnologie”, a seguito della rimodulazione sopra citata, è pianificato per un importo complessivo di € 633.265,92. Tale importo è finanziato per € 449.777,50 da risorse statali e per € 183.488,42 con utili di anni precedenti.
- 2022/6 – Sostituzione di quattro ecografi - Finanziato per € 165.043,89 a valere sul finanziamento relativo al PNRR; le procedure di acquisto sono concluse, gli ecografi sono stati regolarmente collaudati (n. 2 nel 2022 e n. 2 nel 2023) e risultano attualmente in uso c/o le Strutture destinatarie. La spesa sostenuta risulta pari ad € 164.643,89 con economie pari ad € 400,00. Il precedente Piano investimenti prevedeva un importo di € 228.488,65 successivamente rimodulato. Le economie derivanti da tale rimodulazione sono state destinate all'acquisto della MOC, inserita con codice 2025/7 e all'integrazione del finanziamento necessario per gli “Angiografi per emodinamica” (codice 2022/8).
- 2022/7 – Sostituzione di un gruppo radiologico - Finanziato per € 234.491,20 a valere sul finanziamento relativo al PNRR. L'apparecchiatura è stata acquistata, collaudata nel 2024 e risulta ad oggi in uso. L'importo speso ammonta ad € 232.410,00 con economie pari ad € 2.081,20. Il precedente Piano investimenti prevedeva un importo di € 254.383,00 in seguito

rimodulato con economie destinate all'acquisto della MOC, inserita con codice 2025/7 e all'integrazione del finanziamento necessario per gli "Angiografi per emodinamica" (codice 2022/8).

- 2022/8 – Due Angiografi per Emodinamica comprensivi di lavori edili ed impiantistici - Finanziati per € 2.156.055,60 a valere sul finanziamento relativo al PNRR; tale intervento, già presente nel precedente Piano investimenti è stato rimodulato con DDG n. 899/2024, inserendo la quota lavori (pari ad € 1.356.589,60). Le apparecchiature sono state acquistate mentre i lavori di adeguamento edili ed impiantistici sono in corso di esecuzione. La spesa ad oggi sostenuta ammonta ad € 799.466,00. L'importo è stato incrementato rispetto al precedente Piano investimenti in seguito alle economie a valere su fondi PNRR come sopra descritto.
- 2022/9 – Pet Tac - Finanziata per € 2.085.979,84 a valere sul finanziamento relativo al PNRR come da ultime schede di intervento aggiornate. L'apparecchiatura è stata acquistata e i lavori sono conclusi. Il collaudo è avvenuto nell'anno 2024. La spesa sostenuta ammonta ad € 2.067.450,00 con economie par ad € 18.529,84.
- 2022/10 e 2022/11 - Ammodernamento tecnologico di cui all'art. 20 Legge n. 67/88. Tali interventi prevedono l'acquisto di una TAC comprensiva di lavori e la sostituzione di una Risonanza magnetica 1,5 Tesla comprensiva di lavori. L'investimento totale pari ad euro 2.200.000,00 è interamente finanziato con risorse statali e regionali.
- 2022/13 – Implementazione/ammodernamento infrastrutture tecnologiche legate ai sistemi di prenotazione ex art. 1, comma 510, Legge 145/2018 - Finanziato per € 1.813.343,92 a valere sul finanziamento statale assegnato con DD 12558/20, DD 9814/2021, DD 10484/21 DD 9916/2022 e DD 10988/2022. Sono già stati effettuati interventi per € 1.740.218,55 e nell'anno 2026 si prevede di concludere l'investimento per € 73.124,60; gli interventi più consistenti riguardano: acquisto fornitura di work station radiologiche, procedura di gara in corso, evoluzione del software CUP (Ises Web); acquisto di hardware (pc, server, pc desktop, etc.); adeguamento, implementazione e messa in sicurezza del sistema WiFi Aziendale, in corso di esecuzione.
- Da 2023/2 a 2023/4 - Ammodernamento tecnologico di cui all'art. 20 Legge n. 67/88 che prevede la sostituzione dell'acceleratore lineare, la sostituzione del Sistema digitale diretto polifunzionale, la sostituzione di n. 6 ecotomografi, per un totale di € 3.006.600,00 da investire nell'anno 2025 a valere sul finanziamento statale per € 2.856.270,00 e regionale per € 150.330,00.

- 2023/6 - Apparecchiature da laboratorio priorità 0: tutti gli interventi risultano conclusi.
- 2023/8 - Apparecchiature sale operatorie priorità 0 (intesa come assoluta urgenza di finanziamento con le residue risorse proprie aziendali). Finanziato per € 130.857,20 a carico del finanziamento aziendale-contributi in conto esercizio. La spesa sostenuta è pari ad € 126.087,00 con un residuo pari ad € 4.770,20.
- 2023/9 - Apparecchiature per reparti vari priorità 0. L'intervento originariamente prevedeva l'acquisto di nove defibrillatori per € 135.359,00, due elettromiografi per € 61.000,00, un frazionatore per la Fisica Sanitaria per € 85.400,00, due colposcopi per € 35.380,00, dodici cardiostimolatori per € 40.093,45 ed un tavolo di statica per € 6.078,65. Gli acquisti, finanziati con contributi in c/esercizio, risultano completati con un residuo pari ad € 686,24.
- 2023/10 - Digitalizzazione della struttura ospedaliera. L'intervento ammonta ad € 5.413.065,50 finanziato a valere sul PNRR; l'intervento ha come obiettivo l'innalzamento al Livello 4 dell'Ospedale S. Maria della Misericordia tramite implementazione di nuovi sistemi tra cui: LIS per la gestione dei laboratori di analisi a carattere regionale; RIS/PACS per la diagnostica per immagini a carattere regionale, Anatomia Patologica digitale a carattere regionale, Trasfusione a carattere regionale, MPI-Repository-Order Entry; Middleware a carattere regionale; Potenziamento Cartella Clinica Elettronica; ADT, ammodernamento tecnologico centralino telefonico in tecnologia VOIP. La spesa sostenuta ammonta ad € 5.375.047,51, mentre l'importo per il 2026 sarà pari ad € 38.017,99.
- 2024/3 – Sistema Tomoterapia Elicoidale per SC Radioterapia Oncologica per un totale di € 7.583.000,00 di cui € 7.203.850,00 a valere sul finanziamento di cui all'art. 20 Legge n. 67/88 ed € 379.150,00 finanziato con contributi c/esercizio (pari al cofinanziamento del 5%). La procedura si è conclusa nel 2025. La spesa sostenuta è pari ad € 7.291.600,17 con un residuo di € 291.399,83.
- 2024/7 – N. 2 Ambulanze – L'intervento è stato finanziato con contributi in c/esercizio per un importo pari ad € 333.401,60. La procedura è conclusa.
- 2024/8 – N. 1 Video broncoscopio finanziato con contributi in c/esercizio per € 109.995,20. La procedura è conclusa.
- 2024/9 – N. 1 Telecamera per urologia finanziata con contributi in c/esercizio per € 6.100,00. La procedura è conclusa.
- 2024/10 – N. 4 Ventilatori polmonari per UTIN finanziati con contributi in c/esercizio per € 146.094,71. La procedura è conclusa.

- 2024/11 - Aggiornamento evolutivo n. 2 cabine pletismografiche per la SC Pneumologia finanziato con contributi in c/esercizio per € 16.823,80. La procedura di gara è conclusa.
- 2024/12– N. 5 Incubatrici per UTIN finanziate con contributi in c/esercizio per € 129.076,00. La procedura è conclusa.
- 2024/13 – “Acquisti per servizio di elisoccorso”. L’importo delle spese sostenute per l’acquisto di cespiti per l’avvio ed il funzionamento del servizio ammonta ad € 135.656,43 e risulta già concluso.
- 2024/14 Attrezzature sanitarie (emergenze, fuori uso etc.) finanziate con contributi in c/esercizio per € 460.656,32.
- 2024/15 – Arredi vari finanziati con gli utili degli anni precedenti per € 24.995,89.
- 2024/16 – N. 134 Letti degenza. Gara Regionale – Finanziato con i contributi in c/esercizio per € 326.960,00. La procedura si è conclusa. La spesa sostenuta è pari ad € 284.455,20 con un residuo pari ad € 42.504,80.
- Gli interventi dal 2024/17 al 2024/21 riguardano acquisti finanziati con contributi in c/esercizio, già conclusi nel 2024 e precisamente:
 - n. 2 Barelle per chirurgia vascolare per € 3.913,76;
 - n. 2 Totem multifunzione per servizio CUP per € 66.307,00;
 - Rilevatore di neutroni per SC Fisica Sanitaria per € 10.736,00;
 - N. 5 Trasmettitori ECG per € 9.394,00;
 - Attrezzature sanitarie S.C. Bioingegneria per € 8.908,84 con un residuo di € 111,16;
- 2025/1 - Attrezzature varie per Dipartimenti. Tale voce raggruppa tutti gli acquisti indispensabili e non differibili che sono iniziati nel 2025 e termineranno nel 2026. L’importo totale dell’intervento è pari ad € 1.042.476,00 (di cui € 473.303,04 già sostenuto) ed è finanziato come segue:
 - per € 733.476,00 a valere sul Fondo Comune Sperimentazioni;
 - per € 309.000,00 a valere sul Fondo abbattimento liste d’attesa (Decreto Balduzzi).
- 2025/2 - Sistema di sequenziamento ed attrezzature accessorie per laboratorio di microbiologia per € 1.400.000,00 finanziato con DD Regionale n. 12766 del 02/12/2024. La spesa sostenuta è pari ad € 1.363.356,78 con un residuo pari ad € 36.643,22.
- 2025/7 - MOC Mineralometria ossea computerizzata PNRR per un importo pari ad € 50.212,47 di cui € 45.700,00 già sostenuti. Trattasi di finanziamento statale con risorse PNRR, intervento inserito a seguito della rimodulazione delle risorse PNRR come descritto agli interventi 2022/6 e 2022/7.

- 2025/8 - N. 2 Telecamere PS per € 3.459,92 interamente sostenuto con contributi in c/esercizio. L'acquisto è concluso.
- 2025/9 – Adattatore per video broncoscopio per € 8.174,00 interamente sostenuto con contributi in c/esercizio. L'acquisto è concluso.
- 2025/10 – Acquisti di modico valore per le esigenze della S.C. Servizio Informatico per € 56.000,00 con contributi in c/esercizio di cui € 55.915,04 di spesa già sostenuta ed un residuo di € 84,96 da spendere nel 2026.
- 2025/11 - Acquisti di modico valore per le esigenze della S.C. Bioingegneria per € 77.000,00 con utili di anni precedenti di cui € 47.259,26 di spesa già sostenuta ed un residuo di € 29.740,74 da spendere nel 2026.
- 2025/12 - Acquisti di modico valore per le esigenze della S.C. Acquisti e Appalti per € 129.000,00 a valere sui residui del mutuo del 2009, di cui € 46.766,86 di spesa già sostenuta ed un residuo di € 82.233,14 da spendere nel 2026.
- 2025/13 - Infrastruttura informatica radiofonica per € 99.627,51 finanziato con residui del mutuo del 2009. L'intervento risulta concluso nel 2025.
- 2025/14 – Automobile aziendale per € 31.953,63, finanziato con i contributi in c/esercizio. L'intervento risulta concluso nel 2025.
- 2025/15 - Arredi edificio CREO per € 6.100,00, finanziato con i contributi in c/esercizio. L'intervento risulta concluso nel 2025.
- 2025/16 - Sistema di calorimetria indiretta per € 15.579,89, finanziato con i contributi in c/esercizio. L'intervento risulta concluso nel 2025.
- Da 2025/16 a 2025/31 sono elencati gli interventi di cui alla DGR n. 1057 del 22/10/2025 avente ad oggetto: “Assegnazione fondi per investimenti esercizio 2025” con la quale la Regione ha assegnato all'Azienda Ospedaliera di Perugia 1,7 milioni a copertura delle esigenze urgenti di rinnovo e ammodernamento delle dotazioni tecnologiche e infrastrutturali, come di seguito dettagliato:
 - Retinografo per € 159.525,43. L'intervento risulta concluso nel 2025.
 - N. 3 Paratia pensile anti-x per angiografo per € 22.777,40 di cui € 5.941,40 già affidato ed € 16.836,00 da affidare.
 - Accessori per criocentinatori per € 5.487,56. L'intervento risulta concluso nel 2025.
 - Sistema di monitoraggio delle temperature per € 16.592,00. L'intervento risulta concluso nel 2025.
 - Arredi nuovo reparto di Emodinamica per € 95.553,94. L'intervento risulta in corso di affidamento.

- Stativo pensile per € 29.109,20. L'intervento risulta concluso nel 2025.
- N. 2 Poligrafi per € 109.739,00. L'intervento risulta concluso nel 2025.
- N. 110 Letti degenza per € 233.508,00. L'intervento risulta concluso nel 2025.
- N. 4 Misuratori di pressione intracranica per € 36.112,00. L'intervento risulta concluso nel 2025.
- Ecografo alta fascia per cardiologia per € 145.845,00. L'intervento risulta concluso nel 2025.
- N. 3 Contropulsatori aortici per € 168.630,00. L'intervento risulta in corso di affidamento.
- Tavolo operatorio per € 145.912,00. L'intervento risulta concluso nel 2025.
- N. 6 Elettrobisturi per € 79.788,00. L'intervento risulta concluso nel 2025.
- N. 4 Massaggiatori cardiaci automatici per € 82.897,97. L'intervento risulta in corso di affidamento.
- Urgenze attrezzature sanitarie, per un ammontare di € 93.531,83, da utilizzare nel corso del 2026.
- 2025/32 - Attrezzature sanitarie ai fini della sicurezza sui luoghi di lavoro (D.Lgs. 81/2008 e s.m.i.) per € 40.000,00 da finanziare con contributi in c/esercizio.

Variazioni intervenute rispetto agli interventi previsti nei Piani degli Investimenti degli scorsi esercizi

Le variazioni apportate al precedente Piano Investimenti sono state già espletate nei singoli codici intervento sopra dettagliati; tuttavia, per facilitare la lettura del presente atto e per fornire ulteriori chiarimenti, si riportano come da dettaglio che segue:

Nella sezione dedicata ai lavori:

- sono stati modificati gli interventi 2021/1 e 2021/2 riguardanti la realizzazione di 12 posti letto di Terapia intensiva e i lavori di ristrutturazione del Pronto soccorso: rispetto al precedente Piano 2025-2027 è stata eliminata la dicitura "arredi e tecnologie" ed è stata decurtata la quota ad essi relativa. Tale quota è stata inserita in maniera distinta nell'apposita sezione "Potenziamento tecnologico/acquisto attrezzature e mobili" con i codici intervento 2021/3 per la Terapia intensiva e 2021/4 per il Pronto soccorso. Questa distinzione è stata operata in seguito al rilievo effettuato da parte del Dirigente del Servizio "Risorse Tecnologiche, Edilizia Sanitaria, Patrimonio e Investimenti delle Aziende Sanitarie" e riportato nella DGRU n. 280 del 27/03/2025 avente per oggetto "Azienda Ospedaliera di Perugia Santa Maria della Misericordia. Controllo atto n. 158 del 14.2.2025: "Adozione del

Bilancio preventivo economico dell'anno 2025 – Presa d'atto del parere del Collegio Sindacale”. Controllo ex art. 83 del Testo Unico in materia di Sanità e Servizi Sociali (l.r. 9 aprile 2015, n. 11). Nella suddetta delibera veniva infatti rilevato che gli importi riferiti a tali interventi dovessero essere rappresentati distintamente rispetto a quelli destinati all'acquisto di attrezzature;

- il codice 2023/1 è stato scisso come da schede di intervento ministeriale ed è stato ripristinato il codice 2023/2 “Adeguamento impiantistico e tecnologico delle cabine elettriche dell'ospedale, ex art. 20 L. 67/88”;
- sono stati inseriti gli interventi 2025/3 – 2025/4 – 2025/5 – 2025/6.

Nella sezione dedicata all'acquisto di attrezzature sono stati inseriti gli interventi dal 2025/7 al 2025/32.

Il presente Piano degli Investimenti è stato redatto prendendo a riferimento le risorse in conto capitale di assegnazione certa o in corso di perfezionamento, tuttavia, le esigenze aziendali di intervento sia in ambito tecnologico che strutturale sono molteplici e ne residuano molte prive di finanziamento.

Si confida nel positivo esito delle richieste di finanziamento ex art. 20 della L. 67/88, per alcune delle quali potrebbero essere necessarie variazioni per adeguamento alle reali esigenze a seguito di un approfondimento progettuale.

aggregato (1)	Impieghi									Fonti di finanziamento						note (18)		
	codice (2)	denominazione intervento (3)	tipologia (4)	Stato progettazione/Stato Avanzamento Lavori (5)	Spesa sostenuta (6)	investimento da realizzare nell'anno 2026 (7)	investimento da realizzare nell'anno 2027 (8)	investimento da realizzare nell'anno 2028 (9)	totale investimento da realizzare (10)	contributi conto/capitale		mutui aziendali (13)	alienazioni (14)	contributi in conto esercizio (15)	altre forme di finanziamento (16)		totale finanziamenti dedicati (17)	
										Finanziamento regionale (11)	Finanziamento statale (12)							
Realizzazione/ manutenzione/ adeguamento strutture ospedaliere	2015/1	Ospedale S. Maria della Misericordia - Adeguamento antisismico - 1° stralcio	Ristrutturazione	In esecuzione	1.572.597,61	960.982,71	1.639.051,26		4.172.631,58	208.631,58	3.964.000,00					4.172.631,58	Art. 20 L. 67/88 PF 22778/1-2 AZ10-0010	
	2016/1	Ospedale S. Maria della Misericordia - Adeguamento antisismico 2° stralcio + finanziamento aggiuntivo	Ristrutturazione	In esecuzione	768.249,53	4.843.367,00	3.952.661,60	988.165,40	10.552.443,53					4.385.397,16	6.167.046,37	10.552.443,53	DGRU 425/2016 DD 5108/2022 e DD 8838/2022 PF 22931/2-23057/2 PF 22775 AZ10-0025 AZ10-0007	
	2021/1	Realizzazione di 12 posti letto di terapia intensiva - intervento sulla struttura esistente	Ristrutturazione	In esecuzione	774.678,99	971.377,84			1.746.056,83			812.725,86			245.564,11	687.766,86	1.746.056,83	DL 34/2020 -> PNRR DL 27/01/2022 n. 4 PF 22774/1-2 AZ10-0026 PF 23690 AZ10-0025 PF 22389 AZ10-0021
	2021/2	Riorganizzazione e ristrutturazione Pronto Soccorso - intervento sulla struttura esistente	Ristrutturazione	In esecuzione	2.570.284,87	1.237.658,30			3.807.943,17			2.258.092,10				1.549.851,07	3.807.943,17	DL 34/2020 -> PNRR DL 27/01/2022 n. 4 PF 22775/1-2 AZ10-0026 PF 22389 AZ10-0021
	2022/1	Sostituzione impianto di chiamata ex art. 20 L. 67/88 *	Manutenzione / Acquisto Attrezzature	Progetto esecutivo		1.000.000,00			1.000.000,00		50.000,00	950.000,00					1.000.000,00	DEL CPE 51/2019
	2022/2	Manutenzione straordinaria, con eventuale sostituzione UTA e canali di distribuzione, interventi di riqualificazione tecnologica ed energetica, ex art. 20 L. 67/88 *	Manutenzione / Acquisto Attrezzature	DOC FAP		1.300.000,00			1.300.000,00		65.000,00	1.235.000,00					1.300.000,00	DEL CPE 51/2019
	2022/3	Ristrutturazione e ampliamento laboratorio di galenia e acquisto di relative attrezzature (camera bianca) ex art.20 L.67_88 *	Ristrutturazione / Acquisto Attrezzature	Pfte		500.000,00			500.000,00		25.000,00	475.000,00					500.000,00	DEL CPE 51/2019
	2022/4	Adeguamento strutturale, impiantistico e tecnologico blocchi operatori, ex art.20 L.67_88 *	Manutenzione / Acquisto Attrezzature	DOC FAP		4.000.000,00			4.000.000,00		200.000,00	3.800.000,00					4.000.000,00	DEL CPE 51/2019
	2023/1	Fornitura e installazione in opera di due gruppi elettrogeni di 1200 kW ciascuno, funzionanti in parallelo, a supporto della cabina elettrica del nuovo ospedale, compresi lavori edili ed impiantistici, ex art.20 L.67_88 *	Manutenzione / Acquisto Attrezzature	Progetto esecutivo		600.000,00			600.000,00		30.000,00	570.000,00					600.000,00	DEL CPE 51/2019
	2023/2	Adeguamento impiantistico e tecnologico delle cabine elettriche dell'ospedale, ex art. 20 L. 67/88 *	Manutenzione / Acquisto Attrezzature			1.100.000,00			1.100.000,00		55.000,00	1.045.000,00					1.100.000,00	DEL CPE 51/2020
	2023/5	Fornitura e installazione nuovi corpi illuminanti a basso consumo energetico, in sostituzione di quelli esistenti, adeguamenti impiantistici per il contenimento dei consumi energetici, ex art.20 L.67_88 *	Manutenzione / Acquisto Attrezzature	Progetto esecutivo		200.961,78			200.961,78		10.048,09	190.913,69					200.961,78	DEL CPE 51/2019
	2023/7	Adeguamento impiantistico e strutturale per installazione nuova PET/TAC	Ristrutturazione	Collaudato 06/02/2024		432.035,78			432.035,78							432.035,78	432.035,78	UTILI ANNI PRECEDENTI PF 21026/2,3,4 AZ10-0026
	2024/1	Risanamento Conservativo della Cucina *	Ristrutturazione	DOC FAP		879.500,00			879.500,00		43.975,00	835.525,00					879.500,00	Art. 20 L. 67/88
	2024/2	Adeguamento impianto di protezione scariche atmosferiche *	Manutenzione	Progetto esecutivo		600.000,00			600.000,00		30.000,00	570.000,00					600.000,00	DEL CPE 51/2019
	2024/4	Lavori di restauro e risanamento conservativo finalizzati al trasferimento del COUR 112/118 presso la sede di Via E. da Pozzo + Arede per la nuova centrale	Ristrutturazione	Progetto esecutivo		680.101,17	1.019.898,83			1.700.000,00	1.700.000,00						1.700.000,00	DGRU 1226 DEL 13.11.24 DGR N. 489 DEL 29/05/2024 UTILI GSA (PROT. 64273_2024) PF 22960/1 (E. 200.000) PF 22960/2 (E. 1.500.000) AZ10-0016
	2024/5	Lavori di ristrutturazione Piano 4 Blocco C finalizzati al trasferimento del reparto di NEUROCHIRURGIA	Ristrutturazione	In fase di progettazione		484.435,89			484.435,89							484.435,89	484.435,89	PF 22268/23 AZ10-0025
	2024/6	ELISOCORSO - Lavori di adeguamento piazzola volo notturno	Adeguamento	Concluso		124.872,30	3.387,77			128.260,07						128.260,07	128.260,07	PF22268/17 AZ10-0025
	2025/3	Cabina Elettrica ex modular hospital	Manutenzione / Acquisto Attrezzature	In fase di esecuzione		91.739,93			91.739,93							91.739,93	91.739,93	PF 23341 AZ10-0025
	2025/4	Fornitura e posa in opera di n. 1 gruppo refrigeratore condensato ad aria condizionato	Manutenzione / Acquisto Attrezzature	In fase di esecuzione		120.618,35			120.618,35		120.618,35						120.618,35	DGR 1057/2025 Finanziamento 1,7min regionale anno 2025
	2025/5	Nuovi corpi illuminanti	Manutenzione / Acquisto Attrezzature	In fase di esecuzione		128.868,60	25.773,72			154.642,32		154.642,32					154.642,32	DGR 1057/2025 Finanziamento 1,7min regionale anno 2025
2025/6	LAVORI - emergenze		In fase di esecuzione		60.607,76	89.392,24			150.000,00						150.000,00	150.000,00	PF 23380 AZ10-0006 ricognizione mutuo precedente	
	Totale				7.232.914,96	19.908.476,01	5.591.712,86	988.165,40	33.721.269,23	2.692.915,34	16.706.256,65			5.335.397,16	8.986.700,08	33.721.269,23		
Realizzazione/ manutenzione/ adeguamento strutture territoriali																		
	Totale																	
Realizzazione/ manutenzione/ adeguamento strutture territoriali	2018/4	Angiografo per Emodinamica	Acquisto di attrezzature /Ristrutturazione	In esecuzione	62.597,21	1.402.402,79			1.465.000,00	55.000,00	1.045.000,00				365.000,00	1.465.000,00	Delibera D.G.R. 590/2023 D.G. n. 605 25/3/2019 DGR 60/2018 PF 22263/2-3 4 AZ10-0025 PF 22262 AZ10-0015	
	2021/17	Tecnologie biomediche a minor impatto energetico *	Acquisto di attrezzature	Valutazione fattibilità		2.176.183,28	135.986,26	115.936,28	2.428.105,82		2.428.105,82					2.428.105,82	LEGGE 160/2019 - CUP F9912200840001 IMPORTO COMPLESSIVO 2.700.000 SUDDIVISO IN 15 ANNI	
	2021/3	Realizzazione di 12 posti letto di terapia intensiva - arredi e tecnologie	Ristrutturazione	In esecuzione	942.339,25	59.451,88			1.001.791,13		659.793,33				341.997,80	1.001.791,13	DL 34/2020 -> PNRR DL 27/01/2022 n. 4 (aggiornamento prezzi ex codice 2021/1 bis) PF 22774/1-2 AZ10-0026 PF 23690 AZ10-0025 PF 20949 AZ10-0021	
	2021/4	Riorganizzazione e ristrutturazione Pronto Soccorso - arredi e tecnologie	Ristrutturazione	In esecuzione	550.540,02	82.725,90			633.265,92		449.777,50				183.488,42	633.265,92	DL 34/2020 -> PNRR DL 27/01/2022 n. 4 (aggiornamento prezzi ex codice 2021/2 bis) PF 22775/1-2 AZ10-0026 PF 22389 AZ10-0021	
	2022/6	N. 4 ecotomografi	Acquisto di attrezzature	Collaudati (n. 2 nell'anno 2022 e n. 2 nell'anno 2023)		164.643,89	400,00		165.043,89		165.043,89					165.043,89	PNRR	
	2022/7	Sistema radiologico telecomandato GMS	Acquisto di attrezzature	Collaudato anno 2024		232.410,00	2.081,20		234.491,20		234.491,20					234.491,20	PNRR	
	2022/8	N. 2 Angiografi per Emodinamica comprensivi di lavori edili ed impiantistici	Acquisto di attrezzature /Ristrutturazione	Attrezzature contratto stipulato - Lavori in corso di esecuzione		799.466,00	1.356.589,60		2.156.055,60		2.156.055,60					2.156.055,60	PNRR PF 21016/2 AZ10-0030	
	2022/9	PET TAC	Acquisto di attrezzature	Collaudato anno 2024		2.067.450,00	18.529,84		2.085.979,84		2.085.979,84					2.085.979,84	PNRR	
	2022/10	Acquisto TAC comprensiva di lavori *	Acquisto di attrezzature /Ristrutturazione	Pfte		700.000,00			700.000,00		35.000,00	665.000,00				700.000,00	DEL CPE 51/2019	
	2022/11	Ammodernamento Risonanza magnetica 1,5 Tesla *	Acquisto di attrezzature /Ristrutturazione	DOC FAP		1.500.000,00			1.500.000,00		75.000,00	1.425.000,00				1.500.000,00	DEL CPE 51/2019	
	2022/13	Implementazione/ammodernamento infrastrutture tecnologiche legate ai sistemi di prenotazione (DD 12558/2020 DD 9814/2021, DD 10484/21, DD0906/22, DD 10988/22)	Acquisto di attrezzature	In esecuzione		1.740.218,55	73.134,60		1.813.341,15		1.813.341,15					1.813.341,15	Art. 1, comma 510, legge 145/2018 AZ10-0013	
	2023/2	Sostituzione acceleratore lineare comprensivo di lavori *	Acquisto di attrezzature /Ristrutturazione	Pfte		2.295.000,00			2.295.000,00		114.750,00	2.180.250,00				2.295.000,00	DEL CPE 51/2019	

aggregato (1)	Impieghi									Fonti di finanziamento						note (18)		
	codice (2)	denominazione intervento (3)	tipologia (4)	Stato progettazione/Stato Avanzamento Lavori (5)	Spesa sostenuta (6)	investimento da realizzare nell'anno 2026 (7)	investimento da realizzare nell'anno 2027 (8)	investimento da realizzare nell'anno 2028 (9)	totale investimento da realizzare (10)	contributi conto/capitale		mutui aziendali (13)	alienazioni (14)	contributi in conto esercizio (15)	altre forme di finanziamento (16)		totale finanziamenti dedicati (17)	
										Finanziamento regionale (11)	Finanziamento statale (12)							
Potenziamento tecnologico/acquisto attrezzature e mobili	2023/3	Sostituzione Sistema digitale diretto polifunzionale *	Acquisto di attrezzature	PFTE		219.600,00			219.600,00	10.980,00	208.620,00					219.600,00	DEL CIPE 51/2019	
	2023/4	Sostituzione n. 6 ecotomografi *	Acquisto di attrezzature	DOC FAP		492.000,00			492.000,00	24.600,00	467.400,00					492.000,00	DEL CIPE 51/2019	
	2023/6	Apparecchiature da laboratorio_0	Acquisto di attrezzature	Collaudato Dicembre 2024		144.872,21			144.872,21						144.872,21		144.872,21	SPETTROMETRO DI MASSA PF 22268/16 AZ10-0025
	2023/8	Apparecchiature sale operatorie_0	Acquisto di attrezzature	Acquisto concluso		126.087,00	4.770,20		130.857,20						130.857,20		130.857,20	TAV. OPERAT. GINECOLOG E CHIR. TORAC. PF22268/18 AZ10-0025
	2023/9	Apparecchiature per reparti vari_0	Acquisto di attrezzature	2 Elettromiografi collaudati 2024 944 Defibrillatori collaudati		193.964,16	686,24		194.650,40						194.650,40		194.650,40	9 DEFIBRILLATORI PF22268/6 AZ10-0025 2 ELETTROMIOGRAFI PF 20818/25 AZ10-0025 4 DEFIBRILLATORI PF 22268/25 RESIDUO BIOING PF 22268/10
	2023/10	Digitalizzazione della struttura ospedaliera	Acquisto di attrezzature	In esecuzione		5.375.047,51	38.017,99		5.413.065,50		5.413.065,50						5.413.065,50	PIBR PF 21074-21075-21076-21083-21085-21321 AZ10-0030
	2024/3	Sistema Tomoterapia Elcoidale per SC Radioterapia Oncologica	Acquisto di attrezzature /Ristrutturazione	Acquisto collaudato		7.291.600,17	291.399,83		7.583.000,00		7.203.850,00				379.150,00		7.583.000,00	Art. 20 L. 67/88 DD 13897/2024 PF 22268/22 AZ10-0025 PF 23227 AZ10-0015
	2024/7	Acquisto n. 2 Ambulanze	Acquisto di attrezzature	Acquisto collaudato		333.401,60			333.401,60						333.401,60		333.401,60	PF 21636/2 AZ10-0025
	2024/8	Videobroncoscopio	Acquisto di attrezzature	Acquisto collaudato		109.995,20			109.995,20						109.995,20		109.995,20	PF 22268/98 AZ10-0025
	2024/9	Telecamera per urologia	Acquisto di attrezzature	Acquisto collaudato		6.100,00			6.100,00						6.100,00		6.100,00	PF 21827 AZ10-0025
	2024/10	N. 4 Ventilatori polmonari per UTIN	Acquisto di attrezzature	Acquisto collaudato		146.094,71			146.094,71						146.094,71		146.094,71	PF 20818/27 AZ10-0025
	2024/11	Aggiornamento evolutivo n. 2 cabine pleisimografiche SC Pneumologia	Acquisto di attrezzature	Acquisto collaudato		16.823,80			16.823,80						16.823,80		16.823,80	PF 22268/15 AZ10-0025
	2024/12	N. 5 Incubatrici per UTIN	Acquisto di attrezzature	Acquisto collaudato		129.076,00			129.076,00						129.076,00		129.076,00	PF 20818/29 AZ10-0025
	2024/13	Acquisti per avvio e funzionamento servizio di elisoccorso	Acquisto di attrezzature	collaudato marzo 2024		135.656,43			135.656,43						135.656,43		135.656,43	PF 22043/2-3-4-5 AZ10-0026
	2024/14	Attrezzature sanitarie (emergenze, fuori uso etc)	Acquisto di attrezzature	da affidare		460.656,32			460.656,32						460.656,32		460.656,32	Residuo contributi c/esercizio AZ10-0025 (inclusa quota 5% ex-delibera CIPE)
	2024/15	Arredi vari	Acquisto di attrezzature	In corso di progettazione		24.995,89			24.995,89						24.995,89		24.995,89	Residuo utili anni precedenti
	2024/16	N. 134 Letti degenza - Gara Regionale	Acquisto di attrezzature	Acquisto collaudato		284.455,20	42.504,80		326.960,00						326.960,00		326.960,00	PF 22268/19 AZ10-0025
	2024/17	N. 2 Barelle per chirurgia vascolare	Acquisto di attrezzature	Acquisto concluso		3.913,76			3.913,76						3.913,76		3.913,76	PF 22268/14 AZ10-0025
	2024/18	N. 2 Totem multifunzione per servizio CUP	Acquisto di attrezzature	Concluso nel 2023		66.307,00			66.307,00						66.307,00		66.307,00	PF 20818/39 AZ10-0025
	2024/19	Rilevatore di neutroni per SC Fisica Sanitaria	Acquisto di attrezzature	Collaudato 2024		10.736,00			10.736,00						10.736,00		10.736,00	PF 20818/34 AZ10-0025
	2024/20	N. 5 Trasmettitori ECG	Acquisto di attrezzature	Acquisto collaudato		9.394,00			9.394,00						9.394,00		9.394,00	PF 22268/8 AZ10-0025
	2024/21	Attrezzature sanitarie S.C. Bioingegneria	Acquisto di attrezzature	Acquisto concluso		8.908,84	111,16		9.020,00						9.020,00		9.020,00	PF 22268/13 AZ10-0025
	2025/1	Attrezzature varie per Dipartimenti	Acquisto di attrezzature	In corso di progettazione		473.303,04	569.172,96		1.042.476,00						1.042.476,00		1.042.476,00	Fondo Comune Sperimentazioni AZ10-9011 Fondo abbattimento liste d'attesa (Decreto Balduzzi)
	2025/2	Sistema di sequenziamento ed attrezzature accessorie per laboratorio di microbiologia	Acquisto di attrezzature	Acquisto concluso in fase di collaudo		1.363.356,78	36.643,22		1.400.000,00		1.400.000,00						1.400.000,00	DD REG. UMBRIA N. 12766 02/12/24
	2025/7	MOC Mineralometria ossea computerizzata PNR	Acquisto di attrezzature	Acquisto collaudato agosto 2025		45.750,00	4.462,47		50.212,47		50.212,47						50.212,47	PF 23214/2 AZ10-0030
	2025/8	N. 2 Telecamere per PS	Acquisto di attrezzature	Acquisto collaudato		3.459,92			3.459,92						3.459,92		3.459,92	PF 22268/21 AZ10-0025
	2025/9	Adattatore videobroncoscopio	Acquisto di attrezzature	Acquisto collaudato		8.174,00			8.174,00						8.174,00		8.174,00	PF 22268/3 AZ10-0025
	2025/10	Acquisti modico valore SC Servizio Informatico	Acquisto di attrezzature	In corso		55.915,04	84,96		56.000,00						56.000,00		56.000,00	PF 23374 AZ10-0025
	2025/11	Acquisti modico valore SC Bioingegneria	Acquisto di attrezzature	In corso		47.259,26	29.740,74		77.000,00						77.000,00		77.000,00	PF 23372 AZ10-0026
2025/12	Acquisti modico valore SC Acquisti e Appalti	Acquisto di attrezzature	da affidare		46.766,86	82.233,14		129.000,00						129.000,00		129.000,00	PF 23379 AZ10-0006 ricognizione mutuo precedente	
2025/13	Infrastruttura informatica radiofonica	Acquisto di attrezzature	Acquisto concluso		99.627,51			99.627,51		159.525,43				99.627,51		99.627,51	PF 23216/2 AZ10-0026 ricognizione mutuo precedente	
2025/14	Automobile aziendale	Acquisto automezzi	Acquisto concluso		31.953,63			31.953,63						31.953,63		31.953,63	PF 23373/2 AZ10-0025	
2025/15	Arredi edificio CREO	Acquisto di attrezzature	Acquisto concluso		6.100,00			6.100,00						6.100,00		6.100,00	PF 23373/3 e 4 AZ10-0025	
2025/16	Sistema di calorimetria indiretta	Acquisto di attrezzature	Acquisto concluso		15.579,89			15.579,89						15.579,89		15.579,89	AZ10-0025	
2025/17	Retinografo	Acquisto di attrezzature	Acquisto concluso		159.525,43			159.525,43		159.525,43						159.525,43	DGR 1057/2025 Finanziamento 1,7min regionale anno 2025	
2025/18	N. 3 Paratia pensile anti-x per angiografo	Acquisto di attrezzature	In corso di affidamento		5.941,40	16.836,00		22.777,40		22.777,40						22.777,40	DGR 1057/2025 Finanziamento 1,7min regionale anno 2025	
2025/19	Accessori per criocententori	Acquisto di attrezzature	Acquisto concluso		5.487,56			5.487,56		5.487,56						5.487,56	DGR 1057/2025 Finanziamento 1,7min regionale anno 2025	

aggregato (1)	Impieghi									Fonti di finanziamento						note (18)		
	codice (2)	denominazione intervento (3)	tipologia (4)	Stato progettazione/Stato Avanzamento Lavori (5)	Spesa sostenuta (6)	investimento da realizzare nell'anno 2026 (7)	investimento da realizzare nell'anno 2027 (8)	investimento da realizzare nell'anno 2028 (9)	totale investimento da realizzare (10)	Finanziamento regionale (11)	Finanziamento statale (12)	mutui aziendali (13)	alienazioni (14)	contributi in conto esercizio (15)	altre forme di finanziamento (16)		totale finanziamenti dedicati (17)	
	2025/20	Sistema di monitoraggio delle temperature	Acquisto di attrezzature	Acquisto concluso	16.592,00				16.592,00	16.592,00						16.592,00	DGR 1057/2025 Finanziamento 1,7min regionale anno 2025	
	2025/21	Arredi nuovo reparto di Emodinamica	Acquisto di attrezzature	In corso di affidamento	95.553,94				95.553,94	95.553,94						95.553,94	DGR 1057/2025 Finanziamento 1,7min regionale anno 2025	
	2025/22	Stativo pensile	Acquisto di attrezzature	Acquisto concluso	29.109,20				29.109,20	29.109,20						29.109,20	DGR 1057/2025 Finanziamento 1,7min regionale anno 2025	
	2025/23	N. 2 Poligrafì	Acquisto di attrezzature	Acquisto concluso	109.739,00				109.739,00	109.739,00						109.739,00	DGR 1057/2025 Finanziamento 1,7min regionale anno 2025	
	2025/24	N. 110 Letti degenza	Acquisto di attrezzature	Acquisto concluso	233.508,00				233.508,00	233.508,00						233.508,00	DGR 1057/2025 Finanziamento 1,7min regionale anno 2025	
	2025/25	N. 4 Misuratori di pressione intracranica	Acquisto di attrezzature	Acquisto concluso	36.112,00				36.112,00	36.112,00						36.112,00	DGR 1057/2025 Finanziamento 1,7min regionale anno 2025	
	2025/26	Ecografo alta fascia per cardiologia	Acquisto di attrezzature	Acquisto concluso	145.845,00				145.845,00	145.845,00						145.845,00	DGR 1057/2025 Finanziamento 1,7min regionale anno 2025	
	2025/27	N. 3 Contropulsatore aortico	Acquisto di attrezzature	In corso di affidamento		168.360,00			168.360,00	168.360,00						168.360,00	DGR 1057/2025 Finanziamento 1,7min regionale anno 2025	
	2025/28	Tavolo operatorio	Acquisto di attrezzature	Acquisto concluso	145.912,00				145.912,00	145.912,00						145.912,00	DGR 1057/2025 Finanziamento 1,7min regionale anno 2025	
	2025/29	N. 6 Elettrobisturi	Acquisto di attrezzature	Acquisto concluso	79.788,00				79.788,00	79.788,00						79.788,00	DGR 1057/2025 Finanziamento 1,7min regionale anno 2025	
	2025/30	N. 4 Massaggiatore cardiaco automatico	Acquisto di attrezzature	In corso di affidamento	82.897,97				82.897,97	82.897,97						82.897,97	DGR 1057/2025 Finanziamento 1,7min regionale anno 2025	
	2025/31	Urgenze attrezzature sanitarie	Acquisto di attrezzature	da affidare		93.531,83			93.531,83	93.531,83						93.531,83	DGR 1057/2025 Finanziamento 1,7min regionale anno 2025	
	2025/32	Attrezzature sanitarie ai fini della sicurezza sui luoghi di lavoro (D.Lgs. 81/2008 e s.m.l.)	Acquisto di attrezzature	da affidare		40.000,00			40.000,00					40.000,00		40.000,00	AZ10-0025	
	Totale					24.295.355,94	12.282.296,84	135.986,26	115.936,28	36.829.575,32	474.855,43	30.050.988,30	0,00	0,00	2.964.275,64	2.034.242,05	36.829.575,32	
Altri	Totale																	
	TOTALE GENERALE					31.528.270,90	32.190.772,85	5.727.699,12	1.104.101,68	70.550.844,55	3.167.770,77	46.757.244,95	0,00	0,00	8.299.672,80	11.020.942,13	70.550.844,55	

* FINANZIAMENTI IN ATTESA DI DEFINIZIONE

PIANO INVESTIMENTI 2026			
FONTI		IMPIEGHI	
DESCRIZIONE FONTI	AZIENDA OSPEDALIERA DI PERUGIA	DESCRIZIONE IMPIEGHI	AZIENDA OSPEDALIERA DI PERUGIA
Finanziamento regionale	2.148.753,47	Realizzazione/manutenzione/ adeguamento strutture ospedaliere	19.908.476,01
Finanziamento statale	21.938.771,60	Realizzazione/manutenzione/ adeguamento strutture territoriali	0,00
Mutui aziendali	0,00	Potenziamento tecnologico/acquisto attrezzature e mobili	12.282.296,84
Alienazioni	0,00	Altro	0,00
Contributi in conto esercizio	1.676.344,17		0,00
Altre forme di finanziamento	6.426.903,61		0,00
TOTALE FONTI	32.190.772,85	TOTALE IMPIEGHI	32.190.772,85

PIANO INVESTIMENTI 2027			
FONTI		IMPIEGHI	
DESCRIZIONE FONTI	AZIENDA OSPEDALIERA DI PERUGIA	DESCRIZIONE IMPIEGHI	AZIENDA OSPEDALIERA DI PERUGIA
Finanziamento regionale	208.631,58	Realizzazione/manutenzione/ adeguamento strutture ospedaliere	5.591.712,86
Finanziamento statale	1.566.405,94	Realizzazione/manutenzione/ adeguamento strutture territoriali	
Mutui aziendali		Potenziamento tecnologico/acquisto attrezzature e mobili	135.986,26
Alienazioni		Altro	
Contributi in conto esercizio	3.952.661,60		
Altre forme di finanziamento	0,00		
TOTALE FONTI	5.727.699,12	TOTALE IMPIEGHI	5.727.699,12

PIANO INVESTIMENTI 2028			
FONTI		IMPIEGHI	
DESCRIZIONE FONTI	AZIENDA OSPEDALIERA DI PERUGIA	DESCRIZIONE IMPIEGHI	AZIENDA OSPEDALIERA DI PERUGIA
Finanziamento regionale	0,00	Realizzazione/manutenzione/ adeguamento strutture ospedaliere	988.165,40
Finanziamento statale	115.936,28	Realizzazione/manutenzione/ adeguamento strutture territoriali	
Mutui aziendali		Potenziamento tecnologico/acquisto attrezzature e mobili	115.936,28
Alienazioni		Altro	
Contributi in conto esercizio	281.466,03		
Altre forme di finanziamento	706.699,37		
TOTALE FONTI	1.104.101,68	TOTALE IMPIEGHI	1.104.101,68

AZIENDA OSPEDALIERA DI PERUGIA

SCEDA 5

PIANO INVESTIMENTI 2026/2028 TOTALE COMPRESA SPESA SOSTENUTA

FONTI		IMPIEGHI			
DESCRIZIONE FONTI	AZIENDA OSPEDALIERA DI PERUGIA	DESCRIZIONE IMPIEGHI	2026-2027-2028	SPESA SOSTENUTA ANTE 2026	TOTALE INVESTIMENTI 2026/2028 TOTALE + SPESA SOSTENUTA
Finanziamento regionale	2.357.385,05	Realizzazione/manutenzione/ adeguamento strutture ospedaliere	26.488.354,27	7.232.914,96	33.721.269,23
Finanziamento statale	23.621.113,82	Realizzazione/manutenzione/ adeguamento strutture territoriali	0,00	0,00	0,00
Mutui aziendali	0,00	Potenziamento tecnologico/acquisto attrezzature e mobili	12.534.219,38	24.295.355,94	36.829.575,32
Alienazioni	0,00	Altro	0,00	0,00	0,00
Contributi in conto esercizio	5.910.471,80				
Altre forme di finanziamento	7.133.602,98				
TOTALE FONTI	39.022.573,65	TOTALE IMPIEGHI	39.022.573,65	31.528.270,90	70.550.844,55